ESCANDALO POR DROGAS

DETUVIERON A OSVALDO PIRO Y DANY MARTIN

Estarían Demoradas Otras Conocidas Figuras

A la izquierda, el cantante de ritmos modernos Dany Martin, quien en la acción cumplida en las últimas horas por la División Toxicomanía de la Policía Federal, fue detenido en el local nocturno "Castello Vecchio", donde actuaba junto a Gloria Díaz y Raúl Funes. A la derecha se ve a Osvaldo Piro, quien al ser detenido, es protagonista de la "razzia" contra la drogadicción dispuesta por las autoridades. Se anuncian para las próximas horas y días, otros procedimientos que, por su magnitud, "sorprenderán a la opinión pública". (Inf. 4 y 5).

crónica

FIRME JUNTO AL PUEBLO

DIARIO DE MAYOR CIRCULACION EN EL PAIS — 5ª EDICION DE LA TARDE

Año XIX - Bs. As., Domingo 31 de Enero de 1982 - Nº 6.214 - $ 4.000

RECARGO VIA AEREA $ 100

RUARTE, EN LA "DOBLE BRAGADO"

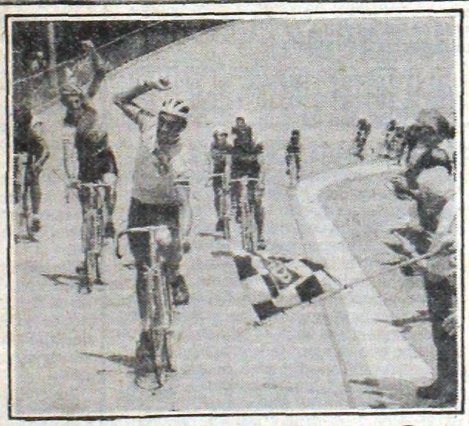

Ruarte gana la última etapa de la Doble Bragado y resulta triunfador en la general. La tradicional prueba fue de Ruarte, que hizo gran carrera. (Página 14)

Lole: Se Correrá la F-1 en Argentina

• Inform. pág. 14

DAÑOS POR VIOLENTOS TORNADOS EN CORONEL SUAREZ Y DORREGO

• Inform. pág. 7

DOS MUERTOS Y 20 HERIDOS AL VOLCAR MICRO

• Inform. pág. 24

UN MUERTO POR EL CALOR

En Mendoza se Desplomó sin Vida un Agricultor

MENDOZA, 31 (De nuestro corresponsal).— El denominado "golpe de calor" se tomó ayer una nueva víctima cuando un agricultor que desarrollaba pesadas tareas de campo en una chacra ubicada en Villa Atuel, partido de General Alvear, se desplomó sin vida sobre la tierra que había estado arando.

La víctima fue identificada como Luis Leguizamón Romano, de 56 años, quien no resistió a la jornada más calurosa que ha tenido la provincia en lo que va de la actual temporada, ya que el máximo de temperatura computado ayer alcanza a los 36 grados.

Romano había comenzado temprano sus tareas, como lo hacía habitualmente, aunque el calor subía hasta hacerse verdaderamente insoportable.

Según informaron testigos que conocen de cerca sus actividades, ayer había decidido arar un pedazo de su terreno y, luego, acomodar una gran cantidad de fardos de pasto cuyo objetivo es mantener a los animales durante el invierno y reforzar su comida actual.

Por esa razón, decidió colocar la mayoría de los bultos en un cobertizo que se elevada bastante del suelo y requería realizar un gran esfuerzo. Justamente en una de esas recorridas con un fardo al hombro, Romano cayo fulminado por el "golpe de calor".

Si bien este año no se han computado muchos casos fatales, cabe destacar que, en el curso de los últimos días, cuando la temperatura subió abruptamente —al menos en esta ciudad— los problemas se multiplicaron y una cantidad creciente de personas debieron ser atendidas en distintos centros asistenciales.

Asimismo, se deben agregar los inconvenientes más diversos cuyo origen también está emparentado con esta ola de calor. El incremento sensible en el consumo de energía, por el uso de ventiladores, turbos y acondicionadores de aire, ha producido algunos cortes en distintos puntos del país.

Ya en un terreno más gratificante, la siesta se ha convertido en una necesidad imperiosa o una obligación impostergable para todos los mendocinos, ya que es imposible transitar por las calles con las temperaturas actuales.

Cabe señalar que el "golpe de calor" se inicia con un decaimiento o tristeza sin fundamento, seguida de vómitos y mareos. El antídoto: Tomar mucho líquido y comer comidas saladas.

En general, es criterio bastante difundido entre los facultativos que conviene no excederse en las tareas cuando el calor se incrementa tanto, ya que la agitación es muy perjudicial para el cuerpo y genera las condiciones ideales para que se produzca el "golpe".

Es conveniente, al menos durante los días más calurosos, tratar de realizar altos en las tareas para recuperar energías, no exponerse a bruscos cambios de temperatura —como los provocados al ingresar en lugares que tienen fuertes equipos de aire acondicionado— porque pueden generar resfríos y problemas bronquiales. Pero ante todo, es decisivo entregarle al cuerpo todo el líquido que requiera.

VIVIENDAS POR FONAVI DEBEN INCLUIR "PEQUEÑOS HOGARES"

Las entidades que afrontan la construcción de núcleos habitacionales financiados con recursos provenientes del Fondo Nacional de la Vivienda, deben incluir en sus proyectos unidades que puedan ser utilizadas en el programa de pequeños hogares.

Así se estableció en un convenio suscripto por las Subsecretarías de Estado de Desarrollo Urbano y Vivienda y del Menor y la Familia.

La Subsecretaría del Menor y la Familia indicará en qué localidades se registran necesidades, estimándose en 100 las viviendas que durante el presente año serán destinadas al cumplimiento del programa.

● CLASE PASIVA

Un comunicado de la Agrupación Social y Cultural de Jubilados y Pensionados Municipales y Nacionales, informa que la mencionada entidad tiene programadas para el mes de febrero próximo excursiones a lugares turísticos.

El programa anunciado es el siguiente:

Días 2, 9 y 16, salida a San Clemente del Tuyú; días 4, 12, 20 y 28, salida a Lagos de Epecuén Carué; y días 10 y 20, salida a La falda, Córdoba.

Los interesados en participar de las mencionadas excursiones deben recabar informes en la sede de la entidad, sita en Araujo 1344, en el barrio de Mataderos, ~~en el hora~~rio de 9 a 13 y de 15 a 19. En la zona norte del Gran Buenos Aires, se puede solicitar información en el local de Avenida de Mayo 1420, Villa Adelina.

SOCIOLOGA APOYA A CHISMES POR PURA TERAPEUTICA

NEW HAVEN, Connecticut, EE. UU., 31 (EFE).— Los amantes del chisme y de meterse en la vida de los demás, cuentan a partir de hoy con alguien que les apoye: están de suerte. Según los últimos estudios de la socióloga norteamericana Patricia Spacks, el chisme no solo no debe ser abolido sino fomentado. En su investigación, realizada en miles de "chismosos", Patricia pudo comprobar que esta actividad, además de servir de terapia personal, ayuda a consolidar los valores sociales.

AFIRMAN QUE LOS SALARIOS VOLVIERON A SUFRIR UN RETROCESO EL AÑO PASADO

Un estudio de la Universidad Argentina de la Empresa muestra la **evolución negativa que tuvieron los salarios durante 1981**, en lo que ya marca una constante para todos los últimos años. Aunque no aporta cifras exactas, este nuevo deterioro de los ingresos de los trabajadores es computado en el informe como sumamente importante.

Vista la situación desde otro ángulo y así está analizado en el informe de la UADE, el problema es que, con sus respectivos salarios, los sectores de ingresos fijos cada vez pueden comprar menos bienes en el mercado.

El informe universitario señala que las razones fundamentales de este retroceso están en que, frente a una lentitud grande en el proceso de actualizacón nominal de los sueldos, los precios de muchos artículos subieron a un ritmo muy acelerado. Esto se debió, entre otras cosas —según la UADE— por el cierto reacomodamiento en la estructura de precios relativos, es decir que aumentaron unos más que otros.

En el curso del año pasado, esto ocurrió debido a los sucesivos ajustes cambiarios que permitieron una recuperación de los bienes comerciables en el exterior. Es que, en la medida que vendiendo a otros países, los comerciantes o fabricantes consigan mejores precios porque aumenta el valor del dólar, ese aumento se aplica —casi automáticamente— a esos mismos productos vendidos en el país.

Dada la estructura de las exportaciones argentinas, el sector que de inmediato sintió el impacto de los precios fue el agropecuario, directamente vinculado con los alimentos de la población. Así es como la carne y todos los productos vinculados a los cereales sufrieron aumentos considerables.

El documento agrega que, a ese fenómeno de desaceleración en el ritmo de incremento nominal de los sueldos, actualizados por debajo del nivel general de precios, se debe agregar la menor cantidad de horas trabajadas que también ha incidido sensiblemente en la baja de los ingresos.

Con la recesión creciente que ha sufrido el aparato productivo del país se han ido limitando crecientemente las horas extras en la mayoría de las empresas y, posteriormente, ha crecido el número y la cantidad de horas de suspensión que se han aplicado en la mayoría de los sectores de la producción.

Demás está decir que el informe solo trata sobre los ingresos salariales de los que trabajan y no computa como baja en los ingresos el peso de los despidos, ya que así disminuiría aún más el promedio general de salarios.

SALTA: COMPAÑIA DE TELEFONOS SERA INVESTIGADA

SALTA, 31 (De nuestro corresponsal).— El gobierno provincial decidió investigar a la Compañía Argentina de Teléfonos (CAT) luego de que recibiera muchas denuncias sobre inexactitudes en los abonos mensuales de ese servicio.

El anuncio lo realizó el gobernador interino, Jorge Foloni, quien puntualizó que ya existe dictamen de la Fiscalía de Gobierno y que la provincia está en condiciones de ejercer sus derechos de policía para analizar cuestiones que vayan en detrimento de la población.

● CONTROL

Añadió que en este caso, el control será de los equipos con el concurso de la Dirección de Comercio, el Departamento de Comunicaciones y el Centro Unico de Información de Datos Provinciales.

En los últimos días, el gobierno recibió centenares de denuncias de usuarios de la CAT, quienes se quejaban por la existencia de una sobrefacturación.

La cuestión es que en momentos en que se habla de privatizaciones, justamente una firma privada está en la picota pública por grave denuncia.

Mundo Insólito

● ¿SERA UN BODRIO?

GANDIA, Valencia, España, (EFE).— Bernardino Gosp, de 42 años, pasará tres días cantando sin descanso por una apuesta con los amigos.

Bernardino Gosp, vecino de esta localidad, cantará sin parar entre la medianoche del próximo 14 de febrero y la misma hora del día 17, después de haberse sentido herido en su dignidad de cantante.

Por su "proeza", Bernardino no logrará una recompensa económica, sino moral, después de una discusión con un grupo de amigos sobre su supuesta pérdida de la voz con el paso de los años.

Gosp es bien conocido en la región levantina española, después de acudir durante años a las ferias y fiestas al frente de sus combos, "Bernardino y su Grupo" y "Bernardino y los Serenade".

● UNA GALLINAZA

LISBOA, (EFE).— Una pobre gallina vieja y enjuta, que ni su dueño la consideraba válida para hacer un buen caldo y a la que le perdonó la vida, por esas cosás que pasan, acaba de poner un huevo que pesó "al nacer" 220 gramos.

La vieja ave, relegada en el fondo del gallinero y gracias a que su amo se olvidó o no quiso retorcerle el cuello, acaba así de batir uno de los records mundiales: el de traer al mundo un huevo de 20 centímetros por doce, cuatro veces en peso y tamaño de uno normal, que casi podría considerarse el "huevo de oro".

Adelino Moreira, un agricultor de la aldea de Saõ Paio, cerca de Coimbra, vio así recompensada su piedad, que ahora es de esperar que continúe hasta que la gallina se muera de vieja.

Por cierto, la gallina se encuentra bien.

¿QUE PASA EN ALDO BONZI?

La Gente Está Asustada por Extrañas Extorsiones

Una difícil situación afrontan los comerciantes de las zonas de Aldo Bonzi y Mendeville, quienes, repetidamente, son objeto de exacciones ilegales y de amenazas —en caso de que no entreguen las sumas que se les piden— por parte de titulados falsos policías y que, en algunos casos, afirman pertenecer a la comisaría de Tapiales, bajo cuya jurisdicción se halla la vigilancia en esas áreas del Gran Buenos Aires.

● HECHO INCREIBLE

"Los sujetos —señaló a CRONICA una de la víctimas de las extorsiones— aseguran que van a cerrar los negocios de los comerciantes que no accedan a dar las sumas de dinero que se les exigen y que no bajan de los 100 millones de pesos viejos".

Se señaló que uno de los extorsionadores exhibe una credencial con el apellido Isla y otro con el apellido Proverbio. La situación ha llegado a un extremo tal, qué ya algunos comerciantes han decidido reunirse para denunciar lo que acontece ante el jefe de la policía de la provincia de Buenos Aires.

Recientemente a un comerciante de la zona, que rechazó la pretensión de los sujetos en cuestión, se lo amenazó directamente, diciéndole que él y su familia "corrían peligro", lo mismo que la seguridad de su negocio.

"Consideramos —dijo otro de los afectados— que ha llegado el momento de que las autoridades policiales intervengan, para poner término a una situación que se ha tornado grave e insostenible. Es necesario que se impidan las actividades de ese tipo de delincuentes, que crean un estado latente de temor y de inseguridad en la población".

Otro "No" a Hidronor Privatizada

NEUQUEN, 31 (De nuestro corresponsal).— La Unión Cívica Radical de esta provincia emitió un pronunciamiento de severo contenido oponiéndose a la privatización de Hidronor S.A., calificándola como "ilegítima", mediante un comunicado que lleva el título de "frente al despojo".

El partido expresa que repudia enérgicamente y denuncia una vez más el despojo que se está llevando a cabo contra el país, anulando las posibilidades de desarrollo de las regiones importantes para convertir a la empresa en prioritariamente rentable.

Más adelante la declaración dice: "La resolución es un nuevo ataque directo y manifiesto hacia el patrimonio provincial, constituyendo una nueva escalada de entrega de nuestra energía a manos y capitales foráneos y que apuntan a anular nuestra capacidad de decisión y la soberanía nacional que soñaran y practicaran patriotas como Savio y Mosconi".

Finalmente piden a las autoridades provinciales que den a conocer públicamente "cuál ha sido la actitud asumida a través de sus representantes en esta lamentable cuestión".

Por otra parte sobre el tema "La energía, la Patagonia y la soberanía nacional", disertará esta noche, aquí el dirigente radical doctor Conrado Storani, quien llegará poco después del mediodía por vía aérea, procedente de San Carlos de Bariloche.

No se descarta la posibilidad que Storani emita su pensamiento sobre la privatización de Hidronor, tema de candente actualidad, y que despierta encontradas reacciones en sectores gubernamentales, políticos y fuerzas vivas.

Llamamiento Cegetista Para "Luchar por lo Nuestro"

LA HORA DE LAS DEFINICIONES

MENDOZA, 31 (De nuestro corresponsal).— **La confederación General del Trabajo, luego de una reunión de sus máximos dirigentes y los de las nueve regionales del interior, señaló aquí que el éxito del actual proceso de gobierno "significa nuestra derrota como Nación sustancial y soberana".**

En un documento de duro tono crítico hacia las autoridades surgidas tras la intervención militar de 1976, la CGT anunció que **"ha llegado la hora de las definiciones"** y aseguró que la central obrera "nada espera de este proceso que tanto daño le ha hecho al país".

Los representantes obreros, que en la víspera analizaron con la Iglesia y con las fuerzas cívicas de Mendoza la situación por la que atraviesa el país, volvió a manifestarse en contra del congelamiento de los salarios dispuesto por el ministro Roberto Alemann e hizo un llamado para "salir a luchar por lo nuestro".

"El proceso creyó que ocupando un edificio y dictando una ley, le arrebataría la CGT a los trabajadores, olvidándose que allí donde se levante un obrero en defensa de sus derechos estará la CGT", dijo la central obrera en su comunicado.

● UNIDAD SIN MARGINADOS

Al tocar el tema de la unidad del movimiento obrero, los dirigentes afirmaron que en la búsqueda de la misma no se atarán "al redil de aquellos automarginados que fracasaron en su negociación con el régimen" y se pronunciaron también por **"continuar el difícil camino de la ofensiva contra la ceguera y soberbia de las minorías" y por "levantar la voz de los silenciados, la moral de los quebrantados, la esperanza de los marginados y la fe de los decepcionados'.**

La declaración fue aprobada en una reunión que contó con la asistencia del titular de la CGT nacional, Saúl Ubaldini, y los secretarios generales de las regionales Mendoza, Córdoba, Rosario, San Rafael, San Juan, San Luis, Entre Ríos, La Rioja y de la zona este de Mendoza, epicentro de la industria vitivinícola.

El comunicado señaló también que "al ratificar la filosofía económica del proceso, las autoridades militares han continuado atentando irresponsablemente contra la paz social" mientras continúan "transitando el camino de la soberbia, cuyas consecuencias nadie puede prever y cuya responsabilidad será única y exclusiva de nuestros gobernantes de turno".

Se calificó al congelamiento salarial como "una injusticia que clama al cielo y que no puede menos que provocar la ira y la indignación en el corazón de los trabajadores argentinos", aclarando que ese sentimiento "no implica odio, rencor ni venganza".

Puntualizó el documento cegetista que "quizás nunca más claramente que hoy, la comunidad comprende frente a esta realidad que quema los ojos, que el éxito de este proceso significa nuestra derrota como nación sustancial y soberana, y el abandono de nuestro objetivo de independencia económica y la entronización definitiva de la injusticia social en las relaciones entre los argentinos".

Por último se consigna que "llegó la hora de organizarse y de adoptar definiciones en procura de nuestros claros objetivos" al tiempo que se afirmó que "nada esperamos de este proceso que tanto daño ha hecho a nuestro país, ya que solo nos interesa que termine cuanto antes".

UN HOMENAJE PROHIBIDO

A San Martín, en Mendoza

MENDOZA, 31 (De nuestro corresponsal).— El gobierno de la provincia prohibió la realización de un acto en el cual los dirigentes de la Confederación General del Trabajo iban a depositar ofrendas florales ante el momumento al General San Martín.

La policía comunicó la decisión oficial a los gremialistas, la que está fundada en disposiciones vigentes "por el estado de sitio", aunque un vocero gubernamental, interrogado sobre el particular por los periodistas, afirmó que los sindicalistas "se están saliendo de lo permitido".

Por otra parte, la Multipartidaria mendocina dio su apoyo a la CGT y a las regionales "para llevar a cabo una acción conjunta y homogénea entre los distintos sectores que conforman el país, en procura de superar la grave crisis económica, política y sindical que se cierne sobre nuestra Nación".

Con relación a este tema, el titular de la central obrera, Saúl Ubaldini informó que ya se están realizando consultas a nivel nacional para concretar una movilización popular próximamente, indicando que ello significa que "el movimiento obrero argentino está de pie, dispuesto a luchar por todos sus derechos y en defensa de la Soberanía Nacional".

● PREOCUPACION DE LA IGLESIA

Ubaldini reveló que en la entrevista que mantuviera con el vicario general de la Arquidiócesis mendocina, monseñor Rafael Rey, éste reconoció que "hay gente que está sufriendo verdaderas necesidades" y que la Iglesia está preocupada por esta situación. El dirigente indicó por su parte que "el hambre no solo golpea la puerta de los hogares de los trabajadores, sino que ya ha entrado en ellos".

Los sindicalistas conversaron también con empresarios locales, quienes expusieron sobre sus actuales necesidades económicas e hicieron lo mismo con docentes provinciales que transmitieron sus inquietudes sobre la deserción escolar.

Con respecto a lo tratado con los ruralistas del valle del Uco, Ubaldini expresó que la situación en esa región del centro de Mendoza "es verdaderamente catastrófica", manifestando que "con solo saber que una damajuana de cinco litros de vino cuesta allí solo 7.500 pesos, dan ganas de llorar".

AZUCAR

Amargura en Jujuy

SAN SALVADOR DE JUJUY, 31 (De nuestro corresponsal).— El Sindicato de Obreros y Empleados del Azúcar local dio un comunicado referido a la situación de la licitación del ingenio La Esperanza, ubicado en la localidad de San Isidro, de esta provincia.

En el mismo señala el peligro que podría resultar si en definitiva la licitación convocada por el juez Nacional de Comercio de la Capital Federal, se resolviera en favor de la firma Ledesma, en vez de la formada por los productores regionales. Sobre el particular señala el documento de los trabajadores azucareros que la empresa Ledesma "no mantendría dos fábricas a solo 50 kilómetros de distancia una de la otra".

También formula la denuncia desde el punto de vista de la concentración que significaría —advierte— si obtuviese Ledesma la licitación. Al respecto, señala la comunicación laboral que, "al convertir al ingenio La Esperanza en un lote más, se adueñaría de todo el valle de San Francisco y al cerrarse una gran fuente de trabajo, como lo es el ingenio, la localidad de San Pedro, desapareceria comercialmente.

LIBERALISMO

En Todo, Menos en Sueldos

MAR DEL PLATA, 31 (De nuestro corresponsal).— "La Unión Marplatense de Gremios Estatales dio a conocer una declaración referida a la marcha del actual proceso nacional en general, y en particular, a las disposiciones por la que se resuelve el congelamiento de salarios de los agentes del Estado".

El documento señala que "este tercer turno de autoridades del actual Proceso, aún a sabiendas del total fracaso de los ensayos económicos llevados a la práctica en casi seis años de gobierno, vuelve a instalar en el Palacio de Hacienda, hombres y planes, en los que con renovados bríos se observa la intención de desatar todo el peso de la crisis exclusivamente en los hombros de los trabajadores y de las empresas del Estado en particular".

Más adelante califica de "insólita la postura de las actuales autoridades", a quienes acusa de ser "liberales en todos los aspectos de la economía, menos cuando se trata de los salarios y derechos del núcleo más dinámico de cualquier sociedad, que son los trabajadores".

"Se argumenta para tomar estas medidas —prosigue— que los salarios provocan déficit fiscal", culpando a su vez a los responsables del gobierno de "desorden administrativo, contrataciones y privatizaciones de servicios por sumas fabulosas, transferencias de fondos al exterior en concepto de regalías, sistemática destrucción del aparato productivo nacional, mediante la entrada indiscriminada de artículos que se producían en el país y a los miles de millones de dólares que aporta el Banco Central al pago de depósitos en bancos y financieras fallidas".

UNIFICACION

Sindicatos en la Multipartidaria

El dirigente gremial Roberto Juan García adelantó la posibilidad de una unión entre el sindicalismo y la Multipartidaria "para formar un frente común de la civilidad", y de ese modo "encarar la discusión de un proyecto común que desemboque, en un primer paso, en ese elemento sustantivo que es la democracia".

García, que forma parte del secretariado de la Confederación General del Trabajo y también de las 62 Organizaciones, expresó que "es indudable que la CGT tendrá que adoptar alternativas que vayan más allá de las reclamaciones insertas en un documento, porque los trabajadores ya no aguantan más las consecuencias que vienen soportando a causa de este Proceso".

El sindicalista anticipó que "el movimiento obrero no va a inventar nada; tiene históricamente sus formas de lucha. Imposibilitado como está de entablar un diálogo serio, no tiene otra alternativa para solucionar los problemas (de los obreros) que la movilización, o sea la intervención directa de las bases". Al respecto, García recordó las "jornadas de protesta" del 27 de abril de 1979 y la del 22 de julio de 1981.

Paralelamente, evaluó que "los primeros pasos del gobierno del general Galtieri indican con claridad que la crisis, ya muy profunda el año pasado, tenderá a agravarse aún más".

Al tiempo que reclamó la intervención del sindicalismo en la política, el dirigente taxista puntualizó que esa actividad se concretará "mal que les pese a los mentores del liberalismo, que solamente reservan al trabajador el rol de creador de riquezas".

LOTERIA

Mejora a Agentes

El Poder Ejecutivo Nacional envió a la CAL un proyecto de ley referido a agentes de la Lotería de Beneficencia Nacional y Casinos. Por el mismo se incorporan como integrantes de las retribuciones de sueldos o jornales básicos a tener en cuenta para la liquidación del sueldo anual complementario, las sumas percibidas por los agentes en concepto de "caja de empleados", "bonificaciones compensatorias" o "bonificación complementaria".

DENUNCIAN NUEVO INTENTO PARA PRIVATIZAR SEGUROS

La agrupación peronista 17 de Octubre del Sindicato del Seguro denunció que "se prepara un nuevo intento para apropiarse gratuitamente del reaseguro argentino y con ello establecer la ansiada concentración oligopólica del seguro directo".

En un comunicado, esa agrupación sostiene que "el conglomerado de intereses empresarios que bajo la batuta de Martínez de Hoz dirigió la economía del país desde marzo de 1976 a marzo de 1981", además de modificar el régimen laboral del seguro, proyectó "en tres oportunidades la privatización total o parcial del Instituto Nacional de Reaseguros".

Destaca el documento que "esos tres intentos naufragaron en la firme y decidida actitud asumida por los representantes de las Fuerzas Armadas en la CAL que resolvieron velar por el interés nacional".

Recuerda la agrupación que debido a ese dictamen de la CAL, el ex secretario de Hacienda Juan Alemann imputó el pronunciamiento del organismo asesor legislativo a "la ignorancia de sus integrantes".

Al anunciar el nuevo "intento para apropiarse gratuitamente del reaseguro argentino", los sindicalistas afirman que "en los cerrados cenáculos de los más fuertes empresarios del seguro, a los que tienen también libre acceso los agentes de determinadas compañías de seguro extranjero, se señala que la privatización del INDER no se ha obtenido durante el gobierno del general Videla por debilidad".

Agrega el documento que "mientras tanto algunos empresarios ingenuos piensan que pueden sacar tajada de este embate masivo que realizan Alemann y asociados contra el reaseguro y el seguro nacional", sin darse cuenta de que "si desaparece el INDER se convertirán en la cena de las grandes empresas del capital extranjero".

Autoservicio Edanor S.A.

CIUDAD "EDANOR" CAPITAL DEL COMESTIBLE

ARROZ GALLO ORO 10x1 $ 8965	TOMATES PERITA 1a (82) 48x380 $ 3590
DURAZNOS 1a MARCA (82) 24x1 $ 8390	ARROZ DOBLE MOCOVI 10x1 $ 11500
GASEOSAS LIDER BOT 6x2 $ 11270	YERBA FLOR DE LIS 24x500 $ 5850

Ananá 1ª Marca 24 x 1	$ 11500	Cerveza Import. Lider 24x350	$ 3545
Polenta Mágica 36 x 500	$ 2990	Caballa 1ª Marca Aceite 24 x 380	$ 9990
Pan Dulce 6 x 1	$ 4990	Batata lata S/Lider 5 Kg.	$ 29500
Yerba S/L. 24 x 500	$ 5890	Leche Melico 24 x 450	$ 16500
Yerba Cruz de Malta 20 x 500	$ 7290	Ensalada de Frutas Silvia 24 x 1	$ 9820
Café D'Globo Soluble 6 x 500	$ 64000	Café Soluble Lider 12 x 110	$ 14800
Vino Reserva S/Lider 12 x 700	$ 4290	Picadillo de Carne 48 x 90	$ 1549
Trapiche Viejo (T/B) 12 x 700	$ 7190	Café La Casita 20 x 250	$ 8500
Jugos Jug'S Naranja 24 x 127	$ 3685	Té 1ª Marca 20 x 25	$ 2399

Amargo Serrano S/L 12 x 1 $ 6490

VENTA POR BULTO CERRADO
SIN LIMITE Y SIN MINIMO DE COMPRA
PRECIOS MAS IVA
HORARIO L/V. 8 a 18 - S. 8 a 13 - D. 9 a 12.
ESTACIONAMIENTO PROPIO CUBIERTO PARA 150 VEHICULOS

GALLO 149 - CAPITAL FEDERAL
ENTRE: CANGALLO Y SARMIENTO-ALTURA CORRIENTES 3300

REDADA POLICIAL

• Operativo Antidrogas: Detienen a Osvaldo Piro y Dany Martin
• Habría más Artistas Comprometidos en la División Toxicomanía

Anoche y esta madrugada, procedimientos policiales realizados en algunos casos en forma simultánea, conmocionaron al mundo de la farándula, ya que se concretaron en distintos y conocidos centros del espectáculo nocturno. Tras los mismos quedó una estela de inquietud y de interrogantes, ya que entre los detenidos y "demorados" se barajaban los nombres de conocidos artistas. Este es el caso de Osvaldo Piro, el heredero del bandoneón de Aníbal Troilo, quien fue detenido —según la versión fidedigna que se posee— en su local "Casa Rosada", otro de los "templos" de la noche porteña, enclavado en el corazón de San Telmo.

• UN DOMINGO NO COMUN

Un movimiento inusitado, por ser día domingo, se observaba esta mañana en la División Toxicomanía de la Policía Federal, instalada en la avenida Ingeniero Huergo al 600, de esta ciudad. Al lugar llegaban personas para interesarse por la situación de detenidos o "demorados", a raíz de una "razzia" realizada al filo de la medianoche y esta madrugada por funcionarios especializados en ese organismo policial, cuya misión es impedir el tráfico de estupefacientes.

De acuerdo con la información que trascendió en fuentes policiales y la proporcionada por testigos de los procedimientos cumplidos, varios de los mismos se concretaron en conocidos establecimientos de esparcimiento nocturnos, como "Michelángelo", "Casa Rosada" y "Castello Vecchio". Las comisiones de Toxicomanía, en su labor esclarecedora, procedieron a la detención de conocidos artistas, en indagación de los hechos o por haber sido hallados con drogas en su poder, y de otras personas que se hallaban en los mencionados locales nocturnos, donde se brindan a los asistentes diversos espectáculos.

Un testigo presencial de lo acontecido en "Castello Vecchio", un local "cena-show" ubicado en el barrio de la Boca, en la tradicional Vuelta de Rocha, hizo este relato objetivo del episodio: "Poco después de las 23 se hizo presente la policía en el lugar. Era personal de Toxicomanía que, evidentemente, llegaba con la "precisa", es decir, con información con respecto al consumo y tráfico de drogas. Actuando con rapidez, interrumpieron el espectáculo programado y detuvieron al cantante argentino, de música moderna, Danny Martin, quien integra las presentaciones que allí se brindan, junto con la cantante Gloria Díaz y Raúl Funes.

También se efectuaron otras detenciones y se supo que esas personas fueron trasladadas de inmediato a la División Toxicomanía, en la avenida Ingeniero Huergo. Como es de imaginar, a partir de ese momento se produjo la inquietud de amigos, familiares y allegados, que comenzaron las gestiones destinadas a aclarar lo ocurrido. Por otra parte, asistentes al espectáculo que se ofrecía en el local, no ocultaron su impresión ante lo sucedido, ya que ello "perturbaba una noche dedicada al esparcimiento". Subrayó el testigo que un funcionario policial atribuyó la acción desarrollada "al cumplimiento de la tarea específica de la División Toxicomanía", sin formular otras consideraciones al respecto.

Simultáneamente con lo que había ocurrido en "Castello Vecchio", se tuvo conocimiento de procedimientos similares cumplidos por personal policial en otros establecimientos de diversión nocturna.

La actividad, tras esos procedimientos y otros cumplidos en distintos lugares de la ciudad fue intensa en la División Toxicomanía, donde esta mañana, ante la consulta de CRONICA, se confirmó la existencia de la acción policial, y se señaló, cuando la mañana promediaba: "Quedan todavía dos o tres personas, pero van a salir...".

Se observó, en esa hora, que abandonaban el edificio de Toxicomanía cinco jóvenes —cuatro varones y una mujer—, que habían permanecido allí detenidos, durante algunas horas.

Dany Martin, que goza de un bien ganado prestigio por sus creaciones, viene actuando con suceso en Castello Vecchio. Ahora preso.

FAMILIARES Y LOS ABOGADOS

En la actividad fuera de lo habitual que hoy se observaba en la División Toxicomanía de la Policía Federal, en la avenida Huergo al 600, se percibió la presencia de abogados y de familiares de detenidos o personas "demoradas" durante los procedimientos contra la drogadicción realizados en las últimas horas por personal especializado de ese organismo policial.

Quienes llegaban hasta la dependencia eran atendidos e informados acerca de la situación del pariente o persona por la que indagaban. Y en un caso, a uno de los abogados se le expresó: "por el momento no puede hablar con él", ante lo que solicitó que se le hiciera saber (a la persona en cuestión), que él había estado en el lugar.

En uno de los momentos más exitosos de su carrera, Osvaldo Piro sorprende al ambiente artístico con su vinculación a las drogas.

SE AVECINAN EXPLOSIVOS OPERATIVOS

En la acción emprendida por la Policía Federal contra la drogadicción, se anuncian para las próximas horas y días, nuevos procedimientos de la División Toxicomanía, todo ello como parte de un amplio operativo destinado a detener el tráfico y consumo de estupefacientes.

Además de las indagaciones que se harán en conocidos centros nocturnos de diversión y de la vigilancia tendida en torno de otros establecimientos, la acción se proyectará a todo el ámbito de la metrópoli y del conurbano bonaerense, ya que se han detectado redes de traficantes que señalan que su tarea delictiva se ha incrementado notoriamente en los últimos tiempos.

• GUERRA AL TRAFICO

Concretamente, las autoridades policiales atribuyen significativa trascendencia a los procedimientos en desarrollo y a los que se realizarán próximamente, porque forman parte de una vasta labor destinada, en lo esencial, a impedir que el tráfico y consumo de drogas gane terreno en esta Capital y en otras zonas del país.

Ya en la víspera hubo procedimientos en el Gran Buenos Aires.

CONTINUA CRECIENDO EL RIO PARANA FRENTE A SANTA FE

SANTA FE, 31 (De nuestro corresponsal).— Creció cuatro centímetros el nivel de las aguas del río Paraná en jurisdicción del puerto local. La marca actual llegó a 4,89 metros.

Según informó la delegación local de Prefectura Naval Argentina, el río está un centímetro por debajo del plan evacuación, el que se pondrá en vigencia apenas se registre la marca tope de 4,90 metros.

En tanto se consignó que siguen los patrullajes por la zona de islas y riberas alertándose a los pobladores de esos lugares sobre el comportamiento del río.

Por otra parte, el río San Jerónimo, afluente del Paraná, descendió un centímetro en relación con la marca registrada en la víspera. Ahora su nivel es de 5,16.

Se informó también que no se registraron nuevas evacuaciones, manteniéndose un total de 17 familias damnificadas, que se alojan en los galpones de la Administración General de Puertos y Vías Navegables.

En lo que respecta al río Salado el Instituto de Limnología informó que su nivel se incrementó en tres centímetros.

Martha Mercader Habla del Exito de "Juanamanuela"

Recientemente la escritora Martha Mercader fue premiada por el "Club de los XIII" por su novela "Juanamanuela mucha mujer" y por ese motivo fue entrevistada en esta capital, donde reconoce que esa novela "fue escrita con mucho más aplomo que las anteriores".

Me sentí más madura como persona y como escritora" y además "trabajé en el libro casi tres años", confesó.

La escritora estima que la repercusión que tuvo su obra "se debe en parte a que la vida que relato, a que los datos de Juanamanuela son ciertos, y la gente está ávida de conocer el pasado argentino".

Martha Mercader que ha sido laureada por sus otros libros de cuentos "Octubre en el espejo" y "Solamente ella", admite que el premio "fue un regalo inesperado", para acotar que "uno debe, por lo menos, presentar su obra a un certamen".

Más adelante el periodista le recuerda que en la obra "solamente ella, la escritora se refería a las dificultades de ser mujer en estos años y le interroga sobre su opinión, dice que "ser mujer significa desarrollar todas las potencialidades creadoras sin renunciar a ninguna".

Reconoce que "eso es muy difícil. Hubo épocas —recuerda— en que los papeles masculinos y femeninos estaban tan prefijados que no había conflicto. El conflicto surge cuando los papeles de la mujer se multiplican, cuando se desempeña como esposa, madre y profesional". "La sociedad no está preparada para asimilar ese cambio", enfatiza.

SAN JUAN: BRAVO CON VIÑATEROS

SAN JUAN, 31 (De nuestro corresponsal). — El gobernador de San Juan doctor Leopoldo Bravo y sus colaboradores inmediatos realizan importantes contactos con representantes del sector vitivinícola con vistas a la instrumentación de las medidas en beneficio de esa actividad, que se adoptarán al comenzar la semana en la Capital.

El gobernador se reunió con miembros del gabinete provincial y con dirigentes de la Cooperativa CAVIC y mañana lo hará con otras entidades cooperativas, viñateros, empresarios, bodegueros, transportistas y obreros

EN LA FARANDULA

LA RESPUESTA CHILENA, UN TEMA PARA LA JUNTA

La Junta Militar volverá a reunirse el martes próximo, a las 9, posiblemente en dependencias del edificio Libertador, sede del Comando en Jefe del Ejército.

Se estimó que los comandantes en Jefe del Ejército, teniente general Leopoldo Fortunato Galtieri, de la Armada, almirante Jorge Isaac Anaya y de la Fuerza Aérea, brigadier general Basilio Lami Dozo, podrían considerar, entre otras cosas, la respuesta chilena a la nota argentina sobre denuncia del convenio de 1972 y no se descartó que concurra el ministro de Relaciones Exteriores y Culto, doctor Nicanor Costa Méndez.

El presidente de la Nación recibirá mañana, en la Casa de Gobierno, a secretarios del área presidencial y al vicepresidente de United Press International, señor Claude Hippeau así como a otros miembros de esa agencia internacional de noticias.

Al término de la reunión de la Junta Militar, el teniente general Galtieri permanecerá en el edificio Libertador, donde cumplirá tareas como comandante en Jefe del Ejército con los integrantes de la superioridad del Estado Mayor General y de la Secretaría General de la Fuerza.

Ese mismo día será saludado por los miembros de la Asociación para la Conferencia sobre Orientación de Defensa de los Estados Unidos, encabezada por el señor Charles Lien, quienes escucharán una exposición que se les efectuará en dicho edificio.

El miércoles, como es habitual, presidirá por la mañana en la Casa de Gobierno la reunión semanal del gabinete nacional, a la que asistirán también, los secretarios del área presidencial.

En el ámbito del Ministerio del Interior proseguirá la estructuración del proyecto del Estatuto de los Partidos Políticos, cuya fecha de aparición será el 1º de junio próximo, aunque se estimó como posible que podría estar concluido con algunas semanas de antelación.

Se sabe que se continúan evaluando todas las posibilidades, desde la confirmación de las actuales autoridades de los partidos hasta la intervención individual o colegiada, con un grupo de notables pertenecientes a los mismos nucleamientos sin descartarse —aunque es menos factible— que pueda decretarse el estado de asamblea

Proseguirán los preparativos del viaje que efectuará Galtieri a Santa Rosa, La Pampa, el 11 de febrero próximo, en su carácter de comandante en Jefe del Ejército, para poner en funciones oficialmente al comandante del IV Cuerpo de Ejército, general de división Llamil Reston.

Al día siguiente, se trasladará a Victoria, en esa provincia, para asistir a los actos del centenario de la fundación de la localidad, tras lo cual tomará una semana de descanso en playas de la Costa Atlántica.

UNA CALLE DE CARUPA ES REDUCTO DE INMUNDICIAS

El Gran Buenos Aires presenta todo tipo de sorpresas pero, entre las desagradables, se computan multitudes de denuncias no atendidas de servicios que no funcionan, o que lo hacen deficientemente; viviendas que están lejos del nivel mínimo requerido para su habitabilidad; basurales en lugares donde viven centenares o miles de familias y grandes acumulaciones de agua en descomposición que se convierten en focos infecciosos para chicos y grandes que viven, juegan o reposan cerca de ellas.

Sin que tenga la magnitud de algunas "lagunas" salpicadas por distintos puntos del conurbano, sin embargo la denuncia de los vecinos de la calle Rivadavia al 1400 de Carupá puntualiza sobre la salida a la calle de la cuadra de agua en descomposición que genera penetrantes olores.

● **DEPLORABLE**

A esto se le suma la basura arrojada a la calle, para completar un cuadro de enfermedades potenciales, en especial para los niños que, inocentemente, pueden llegar a tocar el agua en medio de cualquier travesura o juego.

La situación se ha agudizado sensiblemente en el curso de los últimos días debido a la ola de calor reinante. A mayores temperaturas la descomposición se acelera y los olores hacen que el ambiente se convierta, por momentos, en verdaderamente irrespirables. Todo esto pasa en San Fernando, a una cuadra de la estación Carupá, del ferrocarril Mitre.

APARECIO EL PESQUERO CHILENO EXTRAVIADO

SANTIAGO, Chile, 31 (ANSA).— Fueron ubicados los restos del naufragio del pesquero chileno llamado "San Miguel", extraviado en aguas del canal de Beagle, según informó la gobernación marítima de la austral región de Navarino.

Versiones de prensa originadas en la austral ciudad de Punta Arenas, indicaron que la embarcación tipo "Cuter" llevaba un único tripulante, identificado como Bernardo Sarmiento Yagán.

El hallazgo se efectuó en las cercanías del cerro Tortuga, a la salida del río Douglas, en el extremo austral. Personal de buzos se dio a la tarea de buscar al pescador.

También se encontró un saco de dormir inflable, que se hallaba a la deriva, pero no se detectó la presencia del único tripulante de la embarcación.

El patrullero "Castor" mantiene la búsquedá y buzos especializados indagan la zona donde fueron encontrados los restos del "San Miguel".

Anteriormente versiones cablegráficas provenientes desde Argentina informaron que el pesquero chileno había desaparecido en aguas del canal de Beagle y era buscado intensamente por fuerzas navales de Argentina y Chile.

LA NAFTA LOCA

Se Complica el Caso de la Adulteración

CORDOBA, 31 (De nuestro corresponsal). — Según fuentes altamente confiables, el caso de la nafta adulterada o robada va adquiriendo características cada vez más intrincadas a medida que avanza la investigación, la que habría revelado que las actividades delictivas venían abarcando una amplia zona del país.

Estas versiones parecen confirmarse por el hecho, conocido aquí, de que la Dirección de Comercio de la provincia del Chubut inició un operativo de control de la calidad de la nafta que se expende en esa jurisdicción, consistente en la toma de muestras en más de 80 estaciones de servicio de Comodoro Rivadavia, Esquel, Puerto Madryn, Gaiman y Dolavon.

Al parecer las autoridades chubutenses habrían sido alertadas de la comercialización en ese territorio de nafta adulterada, en una maniobra que habría estado a cargo de la misma organización cuyas actividades son investigadas en Córdoba por la Justicia Federal. Aquí se asignó mucha importancia a una reciente entrevista mantenida entre el juez que entiende en la causa, doctor Manuel González Pizarro, y el presidente de Yacimientos Petrolíferos Fiscales, en la que éste no solo habría reiterado su ofrecimiento de colaboración en la pesquisa, sino que también habría hecho entrega al magistrado de las conclusiones de los sumarios administrativos realizados.

También se afirma que estaría dilucidado el "modus operandi" de la organización, consistente en volcar solventes obtenidos de residuos petroleros en los tanques de la destilería de Junín, para retirar después de ellos una mezcla de nafta auténtica y adulterada, que era la que se comercializaba a través de una red de distribuidores.

La semana hábil que se inicia deparará novedades de bulto, según lo prevén fuentes judiciales. Al respecto se señala que en su transcurso el juez González Pizarro recibirá declaración indagatoria de tres personas consideradas como piezas claves. Ellas son los agentes de seguridad de la planta de Junín, Luis Sgoifo, Nicolás Piraino y Pablo Mangano, quienes pueden aportar precisiones decisivas sobre el sonado caso.

Golpe a Caramelero

CORDOBA, 31 (De nuestro corresponsal).— Tres audaces individuos asaltaron a un representante de una empresa comercial que repartía golosinas frente a una escuela en un barrio de esta ciudad. Amenazando con armas de fuego a Juan Rogelio Luna, lo despojaron de la suma de 5 millones de pesos, para luego darse a la fuga a pie.

Luna se encontraba en la tarea de entregar caramelos a los niños desde su jeep, cuando irrumpieron los delincuentes.

"TRAVESTI" DELINQUIA AYUDADO POR EL FISICO

MAR DEL PLATA, 31 (De nuestro corresponsal). — La policía de esta ciudad logró detener a un delincuente que actuaba disfrazado de mujer, en confiterías y boites de esta ciudad y la zona atlántica.

El detenido inicialmente no fue identificado, pero presentaba documentos a nombre de María Gabriela Rodríguez y de Silvia Adriana Coimbra, este último nombre utilizado para su actividad como artista de variedades.

● **FISICO EXUBERANTE**

Ante una serie de denuncias de "incautos", que apreciaron las bondades físicas de "Gabriela" —como se hacía llamar entre sus amigos—, la policía inició una investigación.

Fue así que personal de la Brigada de Investigaciones capturó al intruso quien, después de sometido a una revisación médica confesó que "vestido de mujer podía lograr compañías para salir y divertirse". Quedó a disposición de la Justicia local.

Para su mayor comodidad ahora también publique

SU AVISO CLASIFICADO GRATIS

EN PLENO CENTRO

COMPRE · VENDA · ALQUILE · PERMUTE
OFREZCA O BUSQUE TRABAJO

Enteramente Gratis

EN crónica Vespertina

EXCLUSIVAMENTE PARA PARTICULARES

Concurra con sus documentos de identidad

GARAY 140 de 9 a 19 hs.

LAVALLE 742 Loc.. 2-3 de 9 a 22 hs.

OTRO APORTE DE crónica PARA EL PUEBLO

Políticos Califican al Proceso Como el Peor Fracaso

EL DESASTRE DE LA HISTORIA

Dirigentes de distintos partidos políticos coincidieron en criticar severamente al gobierno militar y, esencialmente, a la política económica aplicada desde 1976, al ser depuesto el gobierno peronista. Calificaron a 1981 como uno de los peores años de la historia argentina y manifestaron sus esperanzas en el sentido de que el retorno a la democracia no se demore demasiado. Esta es la respuesta a interrogantes periodísticos:

—Alicia Moreau de Justo (Confederación Socialista Argentina): "deseo que el acto del general Galtieri, declarando su patrimonio, sea imitado en los niveles más significativos y que la honradez de los políticos sea para siempre en la Argentina una costumbre inalterable. Deseo que desaparezca de nuestro espíritu la pregunta ¿Qué ha sido de los desaparecidos? y que los que esperan no sientan nacer en ellos un resentimiento que será obstáculo insuperable".

—Deolindo Bittel (Partido Justicialista): "Asistimos a una política económica que ha causado el desastre más grande en la historia de la República. En 1982, al país le tocará transitar de nuevo por una desgraciada etapa, en la cual se busca que haya más pobres y menos ricos más ricos... Esta nueva etapa muestra el empecinamiento de transitar un camino que cada vez aleja más las aspiraciones populares. Para las FF.AA. no queda otro camino que el retorno al imperio irrestrictó de la Constitución Nacional, devolviendo al pueblo la auténtica soberanía".

—Carlos Contín (Unión Cívica Radical): "Si tomamos los índices de desocupación, las empresas que han quebrado, la virtual destrucción de las economías regionales, la deserción escolar, los problemas de la salud, en fin, los índices de la crisis vivida en 1981, debemos señalar que ello ha sido la prueba palmaria de que este debe ser el último gobierno militar. 1981 fue el año del nacimiento de la Multipartidaria, que expresa el sentir de la mayoría del pueblo. Sobre 1982 puedo decir que marcará, aún más rotundamente que 1981, el fracaso de este programa económico, un programa que se continuó transitando por la senda del doctor Martínez de Hoz. El plan de Alemann fracasará al igual que el programa de Martínez de Hoz. Fracasarán sus intentos de privatizar todo, desde el Banco de la Nación hasta el subsuelo, porque el pueblo ya ha dado su veredicto a través de la Multipartidaria. Yo confío en que las Fuerzas Armadas tengan la flexibilidad suficiente para no mortificar más al pueblo y cumplan con su palabra de retornar a la democracia, porque el pueblo quiere vivir en democracia, en paz y en libertad".

—Víctor García Costa (Partido Socialista Popular): "No habrá solución para ninguno de los problemas argentinos hasta que no haya una solución política que solo será legítima si emana del ejercicio pleno de la soberanía popular".

—José Abelardo Ramos (Frente de Izquierda Popular): "1981 ha sido un año infausto para el pueblo argentino —sin poder adquisitivo y con sus fuentes de trabajo reducidas— y para toda la Nación, a punto de ser convertida en una factoría colonial. Resulta incomprensible que las Fuerzas Armadas no hayan asimilado la experiencia histórica y permanezcan insensibles, ciegas y sordas hacia todo lo que significa nuestro verdadero porvenir nacional. En 1982 el pueblo se pondrá en movimiento —con o sin elecciones— para extirpar del país la crisis a que lo someten la oligarquía y el imperialismo".

—Arturo Frondizi (Movimiento de Integración y Desarrollo): "El año pasado hizo crisis la política económica anunciada el 2 de abril de 1976, que condujo al agotamiento del actual Proceso y a la quiebra de su precaria juridicidad. Ahora tenemos un proceso político agotado en el cuadro de una desocupación generalizada, quiebras empresarias, alto nivel de inflación y peligroso volumen de endeudamiento externo. Asistimos al mayor desastre en la historia de nuestro país. 1982 deberá ser el año destinado a luchar por la libertad perdida, para recuperar la dignidad humana pisoteada por un régimen económico, político y social injusto".

—Athos Fava (Partido Comunista): "Se ha agotado el Proceso... El 'derechazo' de Galtieri viene de la mano de Estados Unidos, que le exige alinearse con Reagan y el imperialismo".

Evidentemente, existe una gran homogeneidad de opiniones en cuanto a la idea que se tiene respecto del actual gobierno militar, aunque el origen de los entrevistados es totalmente disímil, ya que provienen prácticamente de todo el espectro que cubre la clase política de nuestro país en esta etapa.

ALLENDE PONE EN DUDA EL PLEBISCITO CHILENO

El ex senador demócrata cristiano José Antonio Allende, señaló que "la fuerza espontánea de las expresiones multitudinarias que he presenciado (en Santiago de Chile, en el sepelio de Eduardo Frei) me hacen poner en duda la autenticidad del plebiscito que tanto invoca el presidente Augusto Pinochet para perdurar en el poder".

Allende asistió en Santiago a los funerales del ex presidente demócrata cristiano de Chile, Eduardo Frei Montalva y declaró a su llegada a esta Capital que "durante tres días, noche y día, desfilaron incesantemente los chilenos alrededor de la urna funeraria; las colas eran impresionantes, incluso a altas horas de la noche y el entierro fue de 20 cuadras de gente".

Agregó el político argentino que "el único momento de soledad en la Catedral, donde se velaban sus restos, fue cuando se rezó una misa dispuesta por el Gobierno, a la que solo asistieron por protocolo o subordinación al gobierno los ministros subalternos y cuerpos diplomáticos".

Indicó que "el público era mantenido a prudente distancia por un acordonamiento de la zona dispuesto por la policía" y que "la presencia de Pinochet provocó una rechifla impresionante que se oía a tres cuadras".

Finalmente, señaló Allende que lo que más lo impresionó "fue la inmensa presencia juvenil, su actitud respetuosa, su disciplina, su mística política" ya que se trataba de "jóvenes que por su edad no vivieron la presidencia de Frei" sino que "era el testimonio de una adhesión idealista a las ideas democráticas del ilustre muerto".

PERETTE REITERO QUE EL 4 DE FEBRERO HABRA MOVILIZACION

MAR DEL PLATA, 31 (De nuestro corresponsal).— El ex vicepresidente de la Nación, Carlos Humberto Perette, rechazó aquí la eventual intervención o puesta en estado de asamblea de los partidos, por considerarlas "intromisiones arbitrarias" de parte del Estado.

Asimismo, el dirigente radical reiteró el anuncio sobre una gran movilización que la Convocatoria Multipartidaria tiene prevista realizar el próximo 4 de febrero, con actos en la Capital Federal y en las principales ciudades del interior del país.

● "FRATERNIDAD NACIONAL"

En declaraciones al diario "El Atlántico", de esta ciudad, dijo el ex vicepresidente constitucional durante el gobierno radical de Arturo Illia que "todavía hay cauce para crear la fraternidad nacional" y señaló en ese sentido la necesidad de comprender dos cosas. Especificó que ellas son, por un lado, que "la responsabilidad es de los gobernantes" y en segundo término, que para lograr la fraternidad "no se pueden crear nunca más nuevas antinomias ni tampoco reiterar las del pasado".

"La civilidad no puede crear antinomias contra las Fuerzas Armadas, pero éstas tampoco pueden crearlas contra los civiles", precisó.

En cuanto a la posible intervención de los partidos políticos que sería propiciada por el Gobierno, estimó que proyectos de ese tipo solo pueden ser alentados por aquellos que "hablan mal de la política cuando hay política y que desaparecen cuando viene el pueblo haciendo política".

Consideró que tanto la Intervención como declarar a los partidos en estado de asamblea representan "una intromisión arbitraria" que significa "una paradoja ya que después de habernos tenido congelados durante seis años" ahora se pretendería dar "gran concentración de poder al propio poder que es quien debe dejar en libertad de acción a los partidos".

Agregó que tanto una como otra alternativa atenta contra "el derecho de asociación, violan los principios de la Constitución, aniquilan la estructura de la seguridad jurídica y quitan a la vida de los partidos el derecho que tienen de organizarse".

● LA MULTIPARTIDARIA

Sobre la actividad de la Convocatoria Multipartidaria, aseguró que el nucleamiento vive "una de sus mejores horas" en desempeño de un papel tendiente "a servir a la República y no servirse de ella".

Dijo que se está actuando "activamente" y como ejemplo citó que el 4 de febrero próximo "se va a planificar una gran movilización" a través de los partidos que integran la Multipartidaria.

Adelantó que en el acto que se realizará en la Capital Federal habrá un orador y que otros dirigentes políticos "viajarán expresamente" al interior del país para asistir "a los actos que se efectuarán en cada capital provincial".

SEGBA SIGUE DE CORTES

Retiro y Floresta, los Afectados de Turno

Dos nuevos cortes realizó hoy la empresa Servicios Eléctricos del Gran Buenos Aires (SEGBA) en el suministro de energía eléctrica, los cuales abarcaron sectores de Retiro y Floresta, en los lapsos de 8 a 16, y de 6 a 18 horas respectivamente. En ambos casos, se vieron afectados usuarios de la ex compañía Italo - Argentina de Electricidad, por la necesidad de realizar tareas de reparación (Retiro) y transferencia de redes (Floresta).

De acuerdo al anuncio oportunamente formulado por la compañía Servicios Eléctricos del Gran Buenos Aires (SEGBA), hoy se efectuó un corte del suministro de energía eléctrica en un sector del barrio de Retiro, el cual se experimentó entre las 8 y las 16 horas.

El corte afectó a los usuarios de la ex compañía Italo - Argentina de Electricidad, comprendidos en el radio delimitado por las calles San Martín, desde el 700 al 900, Tres Sargentos al 400, Paraguay al 500 y 600 y la vereda impar de la calle Florida al 900, cerca de Plaza San Martín.

La empresa informó asimismo que la interrupción en el suministro obedece a la presencia de un cable defectuoso que demandaba reparación.

● FLORESTA

El otro corte tuvo lugar en el barrio capitalino de Floresta, de 6 a 18 horas, el cual afectó al sector delimitado por las calles Bermúdez, Bogotá, Chivilcoy, Mariano Acosta, Ramón Falcón, Moreto y avenida Rivadavia. Se vieron afectados por el mismo los usuarios de la ex empresa Italo - Argentina de Electricidad, debido a la necesidad de realizar una transferencia desde la red ex Italo a SEGBA.

LOS QUE HACEN HISTORIA

Bajan Yugoslavos de la Cima del Aconcagua

MENDOZA, 31 (De nuestro corresponsal).— Tras consumar una auténtica hazaña, comenzaron ya su regreso hacia la zona base de Plaza de Mulas los montañistas yugoslavos que vencieron al Aconcagua emprendiendo la subida por tres caminos diferentes en forma simultánea. Los osados deportistas se encuentran en buenas condiciones físicas, a pesar de haber padecido serias dificultades, entre ellas la de una temperatura de 20 grados bajo cero, además de enfrentar aludes y desmoronamientos.

Uno de los tres grupos de escaladores, como se informó oportunamente, escaló el temible macizo por la pared "sur-sur" (también denominada "direttisima"), lo que constituye un hecho inédito en la historia de este deporte, además de una demostración de voluntad y pericia casi inigualables.

Asombran asimismo algunas declaracines efectuadas por los montañistas, acerca de las dificultades del ascenso. Los que ascendieron por la temida pared "sur-sur", reconocieron que el Aconcagua les resultó más peligroso en algunos casos que el propio Himalaya, el monte más elevado del planeta.

La fase más crítica del ascenso de este grupo, fue la que estuvo signada por avalanchas de piedras, las que provocaron demoras de varias horas para realizar la subida del tramo final (20 metros) de la pared, luego de haber instalado en ella siete vivacs.

También retornaron desde Plaza de Mulas, campo base de la cara norte del macizo, los otros dos grupos de la expedición yugoslava, que transitaron la ruta francesa "Messner" de la pared sur, y por el "Glaciar de los Polacos".

AYUDA A PRODUCTORES TUCUMANOS

SAN MIGUEL DE TUCUMAN, 31 (De nuestro corresponsal).— El banco de la Provincia de Tucumán aclaró el destino dado a un préstamo concedido por el Banco de la Nación Argentina de 25 millones de dólares, indicando que atendió las refinanciaciones de deudas mantenidas por productores, desde el año 1976.

La entidad crediticia salió así al paso de una serie de comentarios y notas periodísticas y de distintos medios, que, a través de varios organismos, tales como la Federación Económica de Tucumán, interrogaban sobre el fin que tuvo ese dinero.

La comunicación oficial explicó que "ese monto fue liquidado en pesos el 20/2/81, por el importe equivalente al cambio vigente con el dólar estadounidense de esa fecha".

Agregó que "el neto acreditado al Banco a través del Banco Central fue de $ 55.663.489,720, que se contabilizó ese mismo día en los registros de la institución".

Precisó que "por disposición del Poder Ejecutivo Provincial, el importe mencionado se destinó a incrementar el patrimonio de la institución, para posibilitar que sean atendidas técnicamente las refinanciaciones a largo plazo de las deudas mantenida por los productores.

ACLARA DIRECTOR DE "LINEA"

El director de la revista "Línea" emitió un comunicado en el que se refirió a la identidad de un funcionario de la Secretaría de Información Pública (SIP), que pretendió, afirma, ejercer censura en un número de la publicación.

El doctor José María Rosa recordó que el representante de la SIP que visitó la redacción del mensuario político, no se apellida Ventura Vázquez, sino Ventura Márquez, quien se identificó presentando credenciales de la repartición pública, tal como se indicó en conferencia de prensa el pasado jueves.

Rosa expresó, también, que el 29 de enero elevó el recurso de amparo, contenido en el artículo 1º de la Ley 16.986 y en el decimocuarto de la Constitución Nacional, ante el Juzgado Nacional de Primera Instancia en lo Contencioso Administrativo.

Iglesia Preocupada por los Necesitados

MENDOZA, 31 (De nuestro corresponsal).— "Aquí hay gente que está sufriendo verdaderas necesidades y ellos están realmente inquietos por esta situación y, de alguna manera, quieren ayudar para que esto se solucione pronto", sostuvo hoy el vicario general de la arquidiócesis de Mendoza, monseñor Rafael Rey, luego de recibir al secretario general de la CGT, Saúl Ubaldini.

El prelado asumió la representación del arzobispo de la provincia, monseñor Cándido Rubiolo, quien se halla ausente de su asiento eclesiástico por vacaciones y escuchó una extensa exposición del dirigente obrero, quien expresó el deseo de que "en Mendoza se puedan solucionar los males que afectan a la clase trabajadora".

Indicó que "Ubaldini vino a traer su saludo a este arzobispado, un saludo de cortesía y el deseo de manifestar a la Iglesia todas sus inquietudes y lo que están haciendo en defensa de los trabajadores argentinos".

Al referirse al documento social, que emitieron los obispos y la opinión que le merecía a los gremialistas, señaló que "desean seguir los lineamientos dados en ese documento y han manifestado su comunión con ellos" pues "quiera Dios sigan trabajando así para el bien de la Patria, ya que todos debemos buscar el bien de un sector, debemos encontrar el bien común".

UN VIOLENTO TORNADO

Tremendos Destrozos por Terrible Temporal en Dorrego y Suárez

BAHIA BLANCA, 31 (De nuestro corresponsal).— Familias evacuadas, la interrupción total del suministro de agua y energía eléctrica y árboles y carteles diseminados por doquier, es el saldo del tornado que azotó el viernes a Coronel Suárez, y que se conoció recién ayer porque la población quedó incomunicada.

La zona más afectada por el meteoro fue el barrio "Pedro Eugenio Aramburu", de reciente construcción, que consta de 156 unidades habitacionales en monoblocks de dos plantas. El 90% de esas viviendas quedaron sin techo, por lo cual sus habitantes debieron abandonarlas para refugiarse en centros asistenciales, clubes y entidades de fomento acondicionadas especialmente para la emergencia.

También se produjo el derrumbe de precarias viviendas en el barrio Caritas, donde habitan familias de escasos recursos.

Los efectos del tornado no llegaron a las colonias alemanas ubicadas a 25 kilómetros de Coronel Suárez, pero sí alcanzaron en cambio a la localidad de General Lamadrid, ubicada al norte, donde se produjeron daños materiales de consideración.

El tornado se abatió con copiosas lluvias y fortísimos vientos que provocaron la rotura del instrumental que el servicio meteorológico posee en el aeródromo local para medir su intensidad.

El vendaval provocó en la madrugada de ayer la interrupción total en los servicios de energía eléctrica y de agua potable, los cuales recién pudieron reanudarse parcialmente esta mañana.

Efectivos del batallón de arsenales "Angel Monasterio", con asiento en Pigüe, acudieron en auxilio de la población de Coronel Suárez, con un grupo electrógeno que fue conectado al equipo de bombeo de agua, con lo cual pudo reiniciarse el suministro de ese elemento a gran parte de la población.

Personal de la Dirección de Defensa Civil montó de inmediato un amplio operativo tendiente a socorrer a las decenas de familias damnificadas, en tanto los bomberos voluntarios y cuadrillas municipales efectuaron tareas para despejar las calles de árboles y postes telefónicos caídos.

Se informó que un número no determinado de personas fue conducido al hospital municipal de Coronel Suárez, adonde dos de ellas habrían quedado en observación a raíz de las lesiones recibidas presumiblemente al ser alcanzadas por derrumbes de sus viviendas.

● VIENTOS DE 120 KM

En Coronel Dorrego la situación era similar. Dotaciones de reparación trataban anoche de restablecer los servicios de agua y electricidad y dar albergue a las numerosas familias que quedaron sin viviendas.

El meteoro, con vientos de hasta 120 kilómetros por hora, causó serios daños.

Las zonas mas afectadas por el fenómeno fueron el barrio "Aramburu" de reciente inauguración, donde volaron los techos.

Lluvia Puso fin a Incendio de los Parques en Aluminé

NEUQUEN, 31 (De nuestro corresponsal).— **La intensa lluvia caída en el día de ayer favoreció la total extinción del incendio que afectó pastizales y parques de araucarias en la región de Aluminé, durante la última semana.**

El siniestro era combatido desde hacía una semana por dos aviones hidratantes contratados por IFONA y patrullas terrestres, compuestas por personal especializado de la Dirección de Bosques, bomberos de Zapala y fuerzas de seguridad locales con apoyo de Vialidad Provincial.

La lucha contra el siniestro se vio dificultada por diversos motivos, entre los cuales se destaca, la distancia en la cual debían operar los aviones (40 kilómetros para cargar agua en el Lago Aluminé) que no le permitía desarrollar más de 4 viajes por hora, cuando lo óptimo son 10 viajes. También representó un inconveniente el difícil acceso al lugar, ya que prácticamente no existen caminos, y por último la carencia de agua para las patrullas terrestres.

Aunque todavía no existen cálculos exactos de la superficie que resultó afectada, se estima que serían 1.400 hectáreas. De ellas, 1.000 hectáreas podrían ser malezas y las 400 hectáreas restantes parques de araucarias.

La Contaminación Acecha en Cada Río de Buenos Aires

LA PLATA, 31 (De nuestro corresponsal). — El creciente índice de contaminación de los cursos de agua y problemas conexos es, desde hace varios años, motivo de honda preocupación en las autoridades nacionales y provinciales.

Un informe que obra en poder de los responsables de la conducción sanitaria de la provincia de Buenos Aires revela, con exacta precisión, la magnitud del problema y las consecuencias inmediatas que deberán ser atendidas con celeridad.

Un estudio practicado por la Dirección Provincial de Saneamiento y Control del Medio en las producciones de las plantas cloacales de la provincia de Buenos Aires, reveló que el 55 % de esos efluentes fueron catalogados como de pésima calidad; un 33 %, de regulares características, y solo un 12 % de buena calidad, todo ello con referencia a un total de 50 plantas analizadas.

Habituados a realizar estudios puntuales de efluentes industriales, los especialistas sanitarios definieron un procedimiento de análisis por áreas y cuencas. Es así como, en coordinación con los organismos de saneamiento de la Municipalidad de Berazategui, se practicó un control preliminar de los efluentes industriales sobre el arroyo Jiménez, que transcurre desde Florencio Varela por el territorio del primero de los partidos citados. Los resultados fueron alarmantes, según consta en el informe elevado posteriormente.

El tercer elemento que se tuvo en cuenta para valorar el grado de contaminación del recurso hídrico de la provincia de Buenos Aires fue el estado de las aguas del Río de la Plata, tema éste ampliamente controvertido, principalmente en épocas estivales.

OTROS BANCOS SIN GARANTIA

Dos nuevos bancos extranjeros decidieron desvincularse del régimen de garantía de los depósitos, sumándose así a la larga lista de entidades que optaron por idéntica determinación en las últimas semanas.

En este caso, según informó el Banco Central, desde el 1º de febrero próximo quedarán excluidos del régimen, el Bank of Tokyo y el Continental Illinois Bank and Trust Company of Chicago.

Más allá del ahorro de fondos que implica desvincularse del régimen de garantía, que es oneroso, automáticamente con este sistema las entidades quedan al margen de los mecanismos aplicados por el BCRA de la denominada "Tasa de Referencia".

Carlos Paz: Harán Complejo Industrial en Pleno Centro

CORDOBA, 31 (De nuestro corresponsal).— Un moderno complejo industrial, de características espectaculares, se construirá en el casco céntrico de Villa Carlos Paz, uno de los polos turísticos de la provincia, ubicado a 35 kilómetros de esta capital, sobre el lago San Roque.

● HAY FINANCIAMIENTO

La obra se financiará con capitales privados y tendría 56 metros de altura, sumado al desnivel de la calle principal con lo que llegará a los 77 metros en total. Su base de cemento será de 30 metros por 30 y la construcción será integramente de acero en forma hexagonal. Contará con dos ascensores externos, con visibilidad de 360 grados que, en 60 días de trabajo de 8 horas diarias, puede transportar hasta el mirador que será la culminación de la construcción unas 300.000 personas. El mirador puede albergar 500 personas al mismo tiempo y, debido a su altura, con catalejos especiales, la visibilidad llega hasta la ciudad vecina de La Falda ubicada a unos 40 kilómetros de Carlos Paz.

En la planta baja del complejo se habilitarán 25 locales dedicados a servir al turista, compuesto de un centro integral con sala de prensa, laboratorio fotográfico, télex, casa de cambio, salas de conferencia, correo, teléfono, sucursal bancaria, empresas de excursiones, transporte en general, oficina de informes, venta de artículos regionales, postales, etcétera.

Un entrepiso de 900 metros cubiertos será utilizado como alternativa para actos culturales durante el día y en horas de la noche espectáculos dedicados a la juventud. Funcionará además en el entrepiso una sala para conciertos y se prevé un teatro con capacidad para 500 personas.

FALLECIO EN CARACAS UN PIONERO DE NUESTRO TANGO

Falleció ayer a las 15.30 en Caracas —donde residía hacía 22 años— el destacado músico argentino Alfredo Attadía, como consecuencia de una afección renal grave que en los últimos días le había provocado 3 paros cardíacos y 27 infartos. Internado en la sala de terapia intensiva de la clínica caraqueña "Alegre", Attadía luego de tres días de lucha contra la muerte sucumbió a la edad de 68 años, precisamente el día que su hijo cumplía 19.

La salud del conocido y prestigioso compositor de tango, venía siendo objeto de tratamientos a raíz de una afección renal que le había causado varios cólicos, posteriormente complicados con problemas cardíacos y respiratorios, ya que en la última semana de vida, sufrió un edema pulmonar y una hemorragia estomacal.

Su deceso causó consternación en Venezuela, su patria adoptiva, donde Attadía residía desde hacía 22 años sin dejar por ello de visitar su país de origen, Argentina, donde su talento creativo es recordado por éxitos como "Yacaré", dedicado al jockey fallecido Elías Antúnez, "Tres Esquinas" y "Cantando olvidaré". El primero de los nombrados contó con la interpretación del célebre Angel Vargas, acompañado por la orquesta del maestro D'Agostino.

La trayectoria de Alfredo Attadía está jalonada de éxitos y nombres famosos como el del mencionado Vargas y los directores D'Agostino y Rodolfo Biaggi con quienes deslumbró en la década del 30.

A pesar de haber encontrado en Venezuela amistades y trabajo, Attadía solía pasar temporadas en Buenos Aires, donde se ganó el reconocimiento de los cultores del tango por su labor de "embajador" de nuestra música ciudadana, ya que sus apariciones en la televisión caraqueña y numerosas grabaciones lo habían convertido en el Caribe en una figura inconfundible.

La afección renal que provocó la muerte del músico, había comenzado a manifestarse hace dos años pero según declaraciones de allegados, Attadía no le prestó la atención debida, inmerso en el cumplimiento de sus compromisos artísticos. Lamentablemente, cuando aceptó la internación, el mal había avanzado hasta hacerse incontrolable.

BATIENDO TODOS LOS RECORDS DE PUBLICO (Y DE RISAS)

JOSE MARRONE — GOGO ROJO — OSVALDO PACHECO — CARMEN BARBIERI — GUILLERMO NIMO

CINCO HERMANITOS INTOXICADOS

Internados de Urgencia; Otros 2 Niños Tomaron Combustible

SAN MIGUEL DE TUCUMAN, 31 (De nuestro corresponsal).— Tras comer, una torta, cinco hermanitos que viven en esta ciudad sufrieron las consecuencias de una aguda intoxicación, debiendo ser internados de urgencia en el Hospital del Niño Jesús, donde los médicos procuran ponerlos fuera de peligro.

Las pequeñas víctimas de la ingestión de ese postre en mal estado han sido Ramón Rosa, Eva Ramona, Celina Aurora, Miguel Angel y Cristina Noemí Aguilera, de 11 meses, 5, 8, 11 y 12 años, respectivamente, quienes con sus padres, de modesta condición social, se domicilian en un barrio de emergencia.

En el hecho interviene personal de la comisaría 11ª, que investiga lo ocurrido para determinar las responsabilidades pertinentes. Como se trata de cinco niños, el hecho impresionó especialmente en la humilde barriada. La progenitora de las pequeñas víctimas declaró a las autoridades policiales que sus hijos habían ingerido una torta que ella llevó a su casa, procedente de una residencia de esta ciudad, donde trabaja como empleada doméstica. Restos de la torta son ahora analizados para determinar qué tóxico es el que atacó a los menores.

En el hospital donde se los atiende se expresó, ante una consulta periodística, que los cinco afectados por la intoxicación han experimentado una leve mejoría.

● OTROS NIÑOS INTOXICADOS

MENDOZA, 31 (De nuestro corresponsal).— Dos pequeños debieron ser internados para su inmediata asistencia en el hospital local. Ambos presentaban agudos síntomas de intoxicación, tras haber ingerido combustibles líquidos, en dos casos distintos.

Uno de los casos se registró en un domicilio situado en el departamento sureño de San Rafael, cuando un varón de dos años bebió querosene, lo que obligó a su traslado al hospital

El otro hecho se produjo en Villa Hipódromo, departamento de Santa Cruz, dentro del Gran Mendoza, donde un niño de 17 meses ingirió nafta y debió ser llevado urgentemente al hospital "Emilio Civit", donde quedó internado.

A raíz de los dos episodios que se menciona y que, por otra parte, se vienen sucediendo en forma que ha llamado la atención de las autoridades, la policía de Mendoza emitió un comunicado alertando a los responsables del cuidado de los niños (padres, etc.), sobre el particular. La policía señala que en ningún caso se debe dejar al alcance de criaturas elementos tóxicos, porque las mismas no se hallan en condiciones de discernir sobre su ingestión o no.

Recientemente, hubo un caso de otros tres menores intoxicados, en Tunuyán, en esta provincia, pudiendo salvarse la vida de los pequeños debido a la rápida asistencia médica que se les brindó.

ACABABAN DE DAR EL GOLPE Y "PAF"

Dos sujetos dedicados desde hacía tiempo al robo de vehículos fueron apresados por personal de la seccional 1ª de San Martín, provincia de Buenos Aires, poco después de haber sustraído una camioneta en la esquina de Suipacha y Vicente López, de la localidad de Billinghurst.

Los ladrones son José Nolasco Pérez, argentino de 19 años con domicilio en Villa Ballester, y Gustavo Ayala, argentino de 18 domiciliado en Villa Zapiola, partido de San Martín. Un tercer maleante, quien había intervenido en la sustracción del vehículo antes mencionado, consiguió huir.

FUGO DE CARCEL A PUERTAS ABIERTAS

CATAMARCA, 31 (De nuestro corresponsal). — Un vasto operativo policial que ya abarca varias provincias fue montado para lograr la captura de un presidiario que fugó de un establecimiento penal ubicado en la estación agroganadera La Viñita.

Se trata de Faustino Guerra, quien cumplía una condena de cinco años.

El penal, que funciona con el sistema de "puertas abiertas" es un establecimiento rural, dependiente del Instituto de Rehabilitación "Doctor Julio Herrera", y según la policía, el nombrado se dio a la fuga aprovechando un permiso transitorio.

ANGELES DE MARDEL: 3 AMIGAS DE VISITA HURTARON JOYAS

Personal de la Brigada de Investigaciones de Mar del Plata procedió a la detención de tres mujeres que habían robado alhajas en una finca particular de esa ciudad y posteriormente reducidas en un comercio de compra-venta.

Las imputadas fueron identificadas como Norma Susana Fragoso, argentina, de 20 años, casada, ama de casa, domiciliada en Vértiz 4803 de Mar del Plata; Martha Noemí Martínez, argentina, de 19 años, soltera, empleada, domiciliada en Nápoles 6539 de Mar del Plata, mientras que la restante resultó ser una menor de 17 años, motivo por el cual sus demás circunstancias personales se mantienen en reserva por razones legales.

Este trío de mujeres concurrió el pasado 13 de diciembre a una finca perteneciente a Nilda Toledo y que se encuentra ubicada en la calle 134 al 1653 de esa ciudad, haciéndolo en carácter de visitas. Pero aprovechando que la damnificada salió de su domicilio para efectuar unas compras, la menor se dirigió hasta un dormitorio y sustrajo de un placard diversas alhajas.

Luego de cometido el ilícito abandonaron la vivienda y se dirigieron hasta un comercio de compra-venta sito en la calle Belgrano al 2100, en donde las vendieron en la suma de 1.655.000 pesos.

La comisión policial concurrió a dicho comercio en donde procedió al secuestro de las alhajas: un par de aros, una cadena del mismo metal y una medalla con imagen de la Virgen Niña, también de oro, todo lo cual fue valuado en 4.000.000 de pesos. La policía procura dar con el propietario del local, el que se encuentra prófugo.

Por lo expuesto se instruye el correspondiente sumario por Hurto, con intervención del Juez Penal, doctor Fissore, y de Menores, doctor Acosta, de Mar del Plata.

ROBABAN A LA SALIDA DE LOS BANCOS; APRESAN A CABECILLA

Una comisión perteneciente a la Brigada de Investigaciones de Quilmes, logró aprehender al cabecilla de una banda que se había especializado en "salideras de bancos", modalidad delictiva que consiste en asaltar a personas a poco de retirar fuertes sumas de dinero en instituciones bancarias y crediticias.

Este sujeto fue identificado como Julio César Garay, argentino, de 48 años, casado, sin ocupación y domiciliado en la calle Franklin 920 de la Capital Federal.

Este individuo, juntamente con otros dos compinches que se encuentran prófugos y a los que se conocen como "Sacerdote" y "Galimberti", era integrante principal de una gavilla que venía asaltando a transeúntes, a poco de que éstos retiraran fuertes sumas de dinero en bancos e instituciones de crédito de Florida, Villa Lugano, Ramos Mejía, Tigre, Munro, Villa Lynch y la Capital Federal.

La pandilla venía operando desde el mes de setiembre de 1981, y en ese lapso perpetró 11 robos, obteniendo un botín varias veces millonario. El monto del dinero obtenido a través de esta modalidad delictiva asciende a 431.000.000 de pesos.

● REPARTIJA

El dinero producto de estos ilícitos era repartido en partes iguales entre los imputados, utilizándolo posteriormente en diversiones y gastos menores en provecho propio.

En poder del detenido la policía secuestró dos revólveres y un automóvil Ford Taunus, propiedad del detenido, quien lo adquirió con el dinero robado.

Se investigan ahora otros robos, se procura dar con los dos prófugos y se instruye el correspondiente sumario por asociación ilícita y robos reiterados, con intervención del juez Penal de La Plata, doctor Julio Burlando.

TACHERO SALVADO

Detuvieron a su "Pasajero"

LA PLATA, 31 (De nuestro corresponsal).— Como un verdadero signo de los tiempos que corren, la detención de Delfor Rufino Maldonado por personal policial de esta ciudad en momentos que iba a asaltar al taxista que lo transportaba, permitió ver hasta dónde llegó la "malaria". Porque el infortunado asaltante llevaba adelante sus "tareas" con un revólver de juguete y un casi inofensivo cuchillo de cocina.

Requerido por una comisión perteneciente a la Seccional 3ª mientras hacía una requisa de vehículos taxis, Maldonado confesó que pensaba asaltar al conductor del vehículo y por eso le había pedido que lo llevara hasta la intersección de las calles 66 y 155 donde pensaba asaltarlo.

También confesó que en el curso de los últimos cinco meses, había cometido otros delitos similares, tanto en La Plata como en la Capital Federal. Con el pequeño monto de lo producido, ya que los taxistas, a lo sumo, llevan encima la recaudación del día, el asaltante iba "tirando" hasta que se planteaban necesidades imperiosas. Claro que entonces contaba con un 38 largo "de verdad" que fue, junto con él, a parar con los huesos a la cárcel y, cuando salió, quedó en manos de la policía.

GOLPEAN BRUTALMENTE Y DAN MUERTE A UN HOMBRE

LA PLATA, 31 (De nuestro corresponsal).— Un hombre murió a raíz de brutales golpes propinados por uno o más sujetos en extrañas circunstancias que la policía procura develar.

El caso sobre el cual se informó ayer, fue denunciado sobre el filo de la medianoche de la víspera por Ramón Marcos Zarza, de 54 años que debió ser internado en el hospital de la zona con gravísimas heridas provocadas aparentemente por golpes de puño, puntapiés y con pesados objetos.

La víctima, fue hallada en estado inconsciente en una arteria de Francisco Solano, sangrando profundamente. La policía del lugar realizó poco después un operativo de búsqueda de los agresores orientándose hacia el paradero de un tal "Santiagueño" sin que hasta el momento se diera con el mismo.

El extraño caso preocupa a la policía bonaerense quien se abocó de inmediato en procura de encontrar testigos que puedan aportar información sobre el asesinato de Zarza, Este no obstante los cuidados que se le dispensaron en el nosocomio, donde fue conducido dejó de existir sin poder declarar sobre sus agresores.

LO PERDIO EL VICIO

Saqueaba y Despilfarraba

LA PLATA, 31 (De nuestro corresponsal).— Personal perteneciente a la Unidad Regional logró aprehender a un sujeto que desde el año 1977 venía saqueando fincas particulares de esa ciudad. El malviviente planificaba al detalle cada uno de los hechos, y en su poder la policía bonaerense secuestró efectos por un valor varias veces millonario.

El imputado fue identificado como Carlos Alfredo Goncharuck, argentino, de 26 años, soltero y domiciliado en la calle 123 bis entre 46 y 47 de El Dique.

Goncharuck, apodado "Claudio" o "Torrijos Fuerte", venía derrochando fuertes sumas de dinero en distintos lugares de expansión nocturna que frecuentaba asiduamente, hecho que motivó la sospecha de las autoridades policiales. Pero su detención se produjo en diagonal 77 entre 7 y 8 de La Plata. Interrogado, confesó que se dirigía a ver una chica en las inmediaciones, pero al no poder justificar sus medios de vida fue trasladado a la Unidad Regional, en donde confesó su responsabilidad en 43 robos en viviendas de la zona.

El detenido manifestó que cada uno de los hechos lo planificaba detenidamente, tratando de no dejar nada librado al azar.

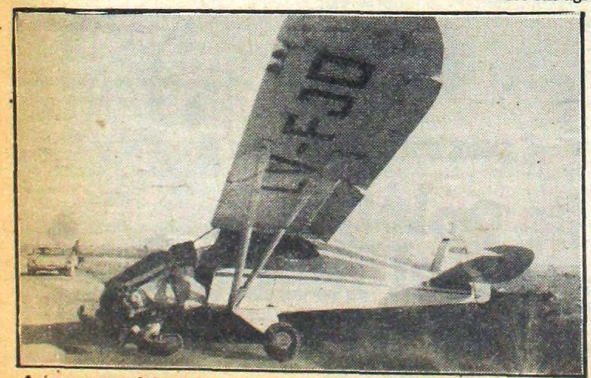

Así como capricho del destino quedó a la vera del camino. La avioneta del Aero Club Matanza se precipitó cobre un auto: Tres heridos.

AVION "PISO" A UN AUTO

Cayó en Camino de Cintura; Tres Heridos y uno Grave

Un insólito y trágico accidente se produjo ayer en el Camino de Cintura cuando una avioneta cayó sobre la pista asfáltica aplastando a un automóvil Peugeot que circulaba por ella. Como consecuencia del impacto, tres de los cuatro ocupantes de la avioneta quedaron heridos, uno de ellos de gravedad, mientras que el otro, al igual que el conductor del automóvil, resultó ileso.

El hecho, que provocó mil conjeturas entre los testigos, ocurrió en las inmediaciones del Río Matanza, a la altura de la Ruta 4, a las 20 horas de la víspera.

Según informaron algunos testigos que vieron el accidente, se supone que la avioneta tenía pensado descender en el Centro Universitario de Aviación (CUA), ubicado en las cercanías pero que, alguna falla mecánica lo habría llevado a buscar un aterrizaje de emergencia en el Camino de Cintura.

Las mismas fuentes señalaron que el aparato venía perdiendo altura y, como planeara, enfiló lentamente su andar hacia la ruta, pero con la altura suficiente como para probar suerte en el CUA. De pronto, la máquina comenzó a descender rápidamente, y perdió los últimos centenares de metros en forma abrupta.

Aunque no existía un especialista entre los que vieron el accidente, los comentarios realizados indicaban que el piloto intentó desesperadamente remontar la altura para evitar la colisión.

Identificado como Roberto Illorens, domiciliado en Uriburu 933 de la localidad bonaerense de Don Bosco, el ocupante del automóvil tuvo la suerte de que el aparato aéreo aplastara la parte trasera de aquél y así salvó milagrosamente su vida por fracciones de segundo.

BRIGADISTAS ENTRENADOS EN LIBIA

ROMA, 31 (EFE).— Uno de los secuestradores del general Dozier estuvo en Libia durante seis meses para adiestrarse en el uso de las armas, antes de iniciar su actividad en las "Brigadas Rojas".

Así lo sostienen los investigadores italianos, que han reconstruido "la carrera" de Giovanni Ciucci, 32 años, que dejó su empleo de ferroviario el pasado mes de junio para ir a un campo de entrenamiento militar próximo a Trípoli.

Ciucci era el "brigadista" que estaba junto a Dozier, según algunas versiones apuntándole con una pistola, en el momento del asalto de la policía que concluyó con la liberación del general.

De las investigaciones sobre el secuestro del oficial de la OTAN parecen emerger datos que confirman los vínculos internacionales de las "Brigadas Rojas", sus conexiones con el mundo de la droga y, al mismo tiempo, sus dificultades organizativas. Va tomando peso la hipótesis de que la pista final para localizar el refugio de Dozier la dio un joven toxicómano, detenido durante una redada en días precedentes. Su nombre es Paolo Galati, veronés, hermano de un "brigadista" en la cárcel y de un conocido traficante de heroína. Y el hecho de que un aparato, en otros tiempos tan rígido e impenetrable, como el de las "Brigadas Rojas" hoy incluya en su infraestructura de apoyo a jóvenes toxicómanos, sin ninguna experiencia ni preparación política especial.

Subsiste el misterio de los interrogatorios, que realizaba el jefe del comando, Antonio Savasta, durante días enteros, pero siempre en italiano, una lengua que el general Dozier conoce muy medianamente. Significa, según los investigadores, que el ala militar de las "Brigadas Rojas" no dispone de ningún elemento capaz de dominar el inglés.

EE.UU.: MASACRE POR DROGAS

Pareja y 2 Bebés Acribillados en Pleno Centro de Nueva York

NUEVA YORK, 31 (UPI).— Una pareja y sus dos bebés fueron asesinados ayer por un asaltante que metódicamente liquidó a tres de ellos con una pistola de 9 mm.

La policía encontró más tarde más de 10 millones de dólares en cocaína, casi un millón de dólares en dinero en efectivo y un arsenal de armas en una habitación secreta del exclusivo apartamento de la pareja.

"Había una verdadera fábrica de drogas allí", dijo uno de los investigadores, agregando que "encontramos tanto dinero que habría sido más fácil pesarlo que contarlo".

El jefe policial Michael Willis dijo que pensaba que la pareja pertenecía a un grupo colombiano que opera en drogas, y que ha perdido a otros tres miembros en tiroteos en las últimas seis semanas.

Orlando Galves, de 32 años, Carmen Cintron, de 29, y sus dos bebés, Damián y Dorothy, de seis y 18 meses respectivamente, fueron baleados de muerte en la mañana de ayer mientras el vehículo Mercedes Benz en que viajaban estaba estacionado en un parque del barrio neoyorquino de Queens.

Los testigos informaron que un hombre en un automóvil verde se acercó al Mercedes Benz y abrió fuego con una escopeta contra los pasajeros.

Los balazos destrozaron ambas ventanillas en el lado de Galves mientras éste trataba de escapar.

El asesino, un hombre delgado que llevaba un gorro de beisbol, disparó 12 balazos contra Galves, la mujer y los bebés antes de escapar en su vehículo.

Según la policía, el rostro de Galves fue prácticamente "arrancado". El bebé de seis meses recibió seis perdigones de la escopeta en la cabeza. La bebé de 18 meses recibió cuatro tiros en la espalda.

Willis dijo que probablemente la pareja se había detenido en el lugar para pasar dinero o drogas cuando fue atacada. Dentro de una caja de pañales la policía encontró 18.000 dólares en dinero en efectivo y un arma de calibre 38 que no se trató de usar porque probablemente la pareja conocía al asesino.

Las drogas encontradas en el departamento —unos 64 kilos de cocaína evaluados en más de 10 millones de dólares— estaban envueltas en papel de aluminio y en bolsas plásticas.

La policía también encontró una serie de armas, incluyendo una carabina.

● **ESCLAVOS SIGLO XX**

LOS ANGELES, 31 (UPI).— Varios indonesios supuestamente vendidos como "esclavos" a ricas familas de California del Sur, actuaban como bailarines en fiestas consulares, dijo una diplomática.

La vicecónsul de Indonesia en Los Angeles, Pruistin Ramadhan, dijo que fue a ver a 26 indonesios detenidos como testigos en una investigación federal sobre una supuesta organización de "trata de esclavos", y dijo que quedó asombrada porque reconoció a varios de ellos.

"Fui porque quería saber quiénes eran estas personas, y allí las vi: las mismas que venían a bailar a nuestras fiestas", dijo la diplomática.

INDIA: AHORCARON A DOS POR VIOLAR Y ASESINAR

NUEVA DELHI, 31 (AP).— Dos convictos fueron ahorcados hoy, siendo las primeras ejecuciones en más de cuatro años en La India.

Los ejecutados, identificados solo como Ranga y Billa, fueron hallados culpables de asesinar en 1978 a los hijos adolescentes de un capitán naval indio.

Ambos fueron ahorcados a las 8.00 (21 Est) en la cárcel Tihar.

En 1979 los dos hombres fueron hallados culpables de haber violado a la hija del capitán, de 18 años, a quien luego apuñalaron junto con su hermano menor.

Esas ejecuciones fueron las primeras desde principios de 1977, cuando un hombre sufrió igual destino por haber dado muerte a su esposa y cuatro hijos. En mayo de 1979 la Corte Suprema suspendió todas las ejecuciones hasta tanto resolviera cómo se aplicaría en lo sucesivo la pena capital. Un año y medio más tarde dictaminó que la sentencia de muerte solo deberá aplicarse en lo que dijo sería "el más extraordinario de los casos extraordinarios".

Actualmente hay unos 130 hombres en todo el país que enfrentan la pena de muerte por diversos crímenes.

El 20 de enero la Corte Suprema rechazó una apelación de los dos convictos.

UN NUEVO Y FEROZ CHOQUE RACIAL EN INGLATERRA

LONDRES, 31 (EFE).— Dos guardias resultaron heridos en los disturbios nocturnos del barrio de San Pablo, en la ciudad inglesa de Bristol, lugar donde hubo graves alteraciones del orden en 1980. El portavoz de la policía no ha querido precisar hoy, domingo, si los incidentes de anoche tuvieron motivos racistas, aunque recordó que viven muchos negros en el barrio de San Pablo y podría ser así.

El comisario David Seliers ha informado que fueron practicadas seis detenciones, tras el envío de refuerzos policiales. Los incidentes de anoche, entre las 22.20 y 23.20 (hora local) no alcanzaron las proporciones de los registrados el 2 de abril de 1980, provocados según los agitadores por el registro practicado por la policía en un café donde vendían bebidas alcohólicas y drogas, situado en Grosvenor Road, barrio de Bristol.

En los sucesos de 1980, 23 policías resultaron heridos de gravedad y 27 recibieron lesiones leves, 10 parroquianos fueron heridos y 132 ingresaron en la comisaría. Se registraron daños valuados en un millón de libras (1,8 millones de dólares).

● **EN ALEMANIA FEDERAL**

FRANCFORT, 31 (AP).— Cientos de personas contrarias a la construcción de una nueva pista en el aeropuerto local chocaron con la policía en lo que fue descripto como el más violento de una serie de incidentes derivados de la oposición a ese proyecto.

Al anochecer la policía había arrestado a 47 personas. Unas 30, la mitad de ellas policías, resultaron heridas en los enfrentamientos, dijeron los funcionarios.

Los testigos informaron que algunos de los heridos fueron transportados a hospitales cercanos.

El incidente comenzó cuando unas 6.000 personas desafiaron una prohibición del gobierno de la ciudad de Darmstadt y se reunieron en una zona donde las autoridades proyectan construir una tercera pista para el aeropuerto internacional Rhein-Main.

JUDIOS ACEPTAN A LOS EUROPEOS

JERUSALEN, 31 (ANSA).— El gobierno israelí aceptó hoy la participación de Italia, Francia, Gran Bretaña y Holanda en la fuerza multinacional en el Sinaí.

Los contingentes militares deberán vigilar la zona después de su total restitución a Egipto por parte de Israel. Ello deberá registrarse a más tardar para el 25 de abril, sobre la base de los acuerdos de Camp David.

La participación de los cuatro países fue propuesta hace meses, pero había sido puesta en discusión por Israel, ya que los europeos habían al principio relacionado esta iniciativa con la controvertida "Declaración de Venecia" de la CEE.

En junio de 1980 los países de la Comunidad Económica Europea declararon en Venecia que en las negociaciones para una paz global en Medio Oriente debía participar también la "Organización para la Liberación de Palestina" (OLP).

México: 7 Hermanos Intentaron Sucidio con 500 Analgésicos

MEXICO, 31 (AFP).— Siete hermanos, entre uno y quince años, se debaten entre la vida y la muerte por haber ingerido hoy aquí unas 500 pastillas analgésicas para suicidarse en respuesta a una riña entre sus padres.

En el Hospital Central de la Cruz Roja Mexicana, se informó que dos de ellos presentan síntomas de intoxicación grave

En la sala de espera del nosocomio, el padre de los niños Félix Fernando Domínguez, de 51 años, profesor de un colegio secundario, declaró no estar arrepentido, pese a que, según las declaraciones de testigos, el drama lo originó una violenta discusión que mantuvo con su esposa, Juana Martínez, de 31 años.

Después del altercado, que incluyó intercambio de golpes, la madre optó por abandonar el hogar, ante la desesperación de los pequeños

Domínguez encontró a todos sus hijos inconscientes, arrojando espuma por la boca y solicitó los servicios de la Cruz Roja.

● **UN CRIMEN FAMILIAR**

SANTIAGO, Chile, 31 (EFE).— Una madre y sus tres hijos fueron detenidos por la policía sureña de Curacautín por haber dado muerte al esposo y padre, Pedro Melo Hernández.

La familia en pleno, después de una discusión no encontró mejor método para zanjar las diferencias con el padre que darle de golpes hasta que lo mataron.

MAREA NEGRA ARRUINA LAS COSTAS CHILENAS

SANTIAGO, Chile 31 (EFE).— El derrame de petróleo que afectó la semana pasada a las costas del litoral central de Chile produjo un gran daño ecológico según los especialistas.

De acuerdo con los cálculos realizados, no menos de 30 toneladas de petróleo se vaciaron en el mar costero, cubriendo las playas de Valparaíso y Viña del Mar, en la quinta región del país.

Habitantes de Valparaíso indicaron que numerosos peces de orilla resultaron intoxicados y muertos mientras la flora costera fue muy afectada, no descartándose su desaparición debido a que el hidrocarburo no permitirá la asimilación clorofílica.

La pérdida de petróleo tuvo su origen en la rotura de una cañería que transportaba el combustible a diversos centros de distribución de compañías privadas.

MITTERRAND: POLACOS PADECEN MISERIA

PARIS, 31 (EFE).— El pueblo polaco padece "miseria y hambre", afirmó el presidente Francois Mitterrand en el último teledíario de anoche del Canal 3 de la televisión francesa.

El presidente francés calificó de "buena iniciativa" la emisión norteamericana de hoy en "Mundiovisión" en favor de Solidaridad, pues "el pueblo polaco —dijo— necesita saber que su combate para conseguir más libertad encuentra la adhesión y la solidaridad de millones y millones de hombres en el mundo entero".

"Necesita saber —prosiguió Mitterrand— que la presión política y moral de la opinión pública internacional no cesará hasta que se haya recobrado el ejercicio de los derechos sindicales arrancados por sus obreros y sus campesinos estos últimos años, hasta que se haya reconquistado, sencillamente, su derecho a los derechos humanos y que hayan salido de la cárcel y de los campos quienes injustamente acaban de ser precipitados en ellos".

El pueblo polaco padece "miseria y hambre", lo que justifica la ayuda alimenticia francesa.

Concluyó que "el pueblo polaco sabe, en fin, que soporta aún las consecuencias de la Segunda Guerra Mundial y que solo escapará a ellas el día en que hayan desaparecido tanto la división de Europa en dos bloques como el sistema que lo oprime. Su asombroso coraje ante la adversidad demuestra que esta evolución comenzó ya".

● **SOLIDARIDAD CON OBREROS**

LONDRES, 31 (AP).— Miles de personas celebraron hoy en todo el mundo el "Día de Solidaridad con Polonia" para exhortar a que se derogue la ley marcial en ese país y se libere a los dirigentes sindicales detenidos.

La principal concentración fue la de Chicago, la ciudad con la mayor comunidad polaca fuera de Varsovia, a la que asistieron unas 10.000 personas para escuchar al secretario de Estado, Alexander M. Haig, y al dirigente de la central sindical norteamericana AFL-CIO, Lane Kirkland, en un anfiteatro lleno de banderas con la inscripción en polaco Solidarosc.

Hubo manifestaciones similares en Japón, Alemania Occidental, Austria, Bélgica y Gran Bretaña, entre otros países.

NUESTROS RIVALES

Bélgica y Hungría Tienen Todo Programado; El Salvador, en Veremos

Los equipos que disputarán con Argentina la fase eliminatoria del próximo Mundial, tienen programado el trabajo previo al torneo. Pero ocurre que mientras belgas y húngaros, presentan un calendario muy bien elaborado, El Salvador debe improvisar su etapa de preparación en razón de la poca disposición que encuentra para que equipos de valía se presenten en ese país.

La selección belga, tiene previsto jugar cuatro encuentros de preparación, antes de abrir en su partido contra Argentina el campeonato Mundial de fútbol España '82. Los "Diablos rojos", jugarán el próximo 24 de marzo un primer encuentro contra la selección nacional de Rumania en Bruselas, y el 28 de abril, lo harán frente a la selección de Polonia en Varsovia. Los dos encuentros restantes los disputarán, uno a fines de mayo y el último el 4 de Junio, con rivales a designar. Por otra parte, el propio campeonato belga, y la presencia en torneos europeos del Anderlecht y el Standard de Lieja, es garantía más que suficiente, de que los jugadores belgas, tengan una forma óptima con vistas al Mundial, según opinión del técnico Thys.

Los húngaros a su vez, planean su trabajo según el siguiente informe del técnico Kalman Meszoly. Luego de que durante los primeros 12 días de este mes, hicieran una dura tarea física en el campo de Tate, en las cercanías de Budapest, se encuentran ahora en tierra australiana, en busca de un clima parecido al que encontrarán en España durante el campeonato, y tienen programados allí nueve partidos amistosos con diversos clubes y selecciones regionales, siendo posible se concerte otro encuentro más, con la selección de Nueva Zelandia, país clasificado. De vuelta a Hungría, el 20 de febrero, la selección disputará dos partidos, contra selecciones clasificadas para España '82, el primero, el 17 de marzo (con rival a designar), y una semana después, el 24 de marzo lo hará contra la selección de Austria. En mayo, los jugadores seleccionados realizarán una corta estancia en Suiza, donde el 2 jugarán un partido contra un equipo local, el F.C. Lucerna, para por último, desde el 21 de mayo al 10 de junio, día en que saldrán para España, efectuarán una corta gira.

El Salvador, en tanto, jugará hoy frente a un combinado de Rumania, que se encuentra allí, donde inicia una gira de seis partidos por América. Será el primer encuentro que el equipo salvadoreño realice en El Salvador, en lo que va del presente año, ya que anteriormente disputó dos encuentros amistosos en Los Angeles y San Francisco, con Boca de Argentina, que perdió por dos a cero, y con la selección olímpica de Canadá, en que venció por idéntico marcador. El próximo encuentro de preparación con miras al Mundial, lo disputará frente al Gremio de Porto Alegre, Brasil, el 21 de febrero.

Y Santamaría Convocó a 45

MADRID, 31 (EFE).— El director del seleccionado español de fútbol dio a conocer y citó para una revisación médica a 45 jugadores con vistas al mundial de 1982.

Esta lista no es definitiva ni mucho menos, ya que el propio entrenador, **José Santamaría** señaló que puede haber modificaciones. Además en primer lugar quedarán cuarenta de los convocados.

Los convocados son: **Jiménez, Maceda y Joaquín** (Sporting Gijón), **Martín** (Osasuna), **Arconada, Celayeta, Alonso, Diego, Zamora, López Ufarte y Satrústegui** (Real Sociedad), **Juani** (Las Palmas), **Agustín, Camacho, Gallego, Santillana, Juanito e Ito** (Real Madrid), **Julio Alberto, Quique, Marcos, y Rubio** (Atletico de Madrid), **Juan José** (Cádiz), **De Andrés, Urquía Argote y Dani** (Atlético de Bilbao), **Sempero, Arias, Tendillo, Saura y Salsona** (Valencia), **Urbano** (Español), **Gordillo** (Betis), **Urruti, Alesanco, Gerardi, Víctor, Sánchez, Estella, Quini y Morán** (Barcelona), **Senor y Alonso** (Zaragoza) y **Buyo** (Sevilla).

AL FIN, AUSTRIA TIENE SU TECNICO

VIENA, 31 (AP, UPI).— El entrenador de Holanda durante el mundial de Argentina y actual director técnico del equipo alemán del Hamburgo F.C., Ernst Happel, será el nuevo conductor del representativo austriaco durante el mundial de España, según informó Karl Sekanina, presidente de la Federación Austriaca de Fútbol.

La tarea de Happel (56 años) comenzará el primero de junio y concluirá junto con la participación de Austria en el mundial. Por ese trabajo cobrará 35.000 dólares.

En un momento existieron serios problemas para que Happel se hiciera cargo de esta selección a causa de una dura oposición de la federación alemana. Incluso antes del sorteo del mundial las federaciones alemana y austriaca se habían puesto de acuerdo en que si ambos seleccionados integraban el mismo grupo, Happel no podría entrenar a Austria porque conoce demasiado a los jugadores del Hamburgo, la mayoría de los cuales juega en la selección. Pero a pesar de que Austria y Alemania, junto a Chile y Argelia, están en el mismo grupo, los alemanes levantaron su oposición.

"Austria será un gran equipo y a muchos les asombrará su rendimiento, para ello contaré con grandes jugadores como Krakl, Pezzey, Prohashka y Schankr". Manifestó Happel al enterese con gran alegría de su designación.

Si tenemos en cuenta que en los mundiales siempre sale alguna selección sorpresa, bien puede ser que en España aparezca la austriaca, que ya en el certamen anterior de la Argentina, demostró tener buenos valores.

Hidalgo se va Tras España '82

MADRID, 31 (EFE).— El periódico español "Marca", informó que el seleccionador francés de fútbol, Michel Hidalgo, abandonará dicha actividad una vez concluido el Mundial de España, sea cual fuese el resultado del combinado Galo en el mismo.

● ALTO CARGO

Hidalgo, sucederá a Georges Boulogne en el cargo de director técnico Nacional, puesto que abarca diversas actividades. Entre ellas, se destacan principalmente, la formación juvenil (apoyo a divisiones inferiores), la educación y enseñanza de nuevos técnicos, y en especial, el manejo de las diferentes selecciones nacionales, (distintas edades). El puesto que dejará vacante Hidalgo, lo recibirá el capitán del Nantes, Henri Michel.

PERU EMPIEZA CON TIM PRESIONADO

LIMA, 31 (ANSA).— La preselección peruana de fútbol iniciará mañana su preparación para el Mundial de España con la aparente presión directriz sobre el director técnico brasileño "Tim". Este había considerado oportuno dar de diez a quince días de descanso a los jugadores seleccionados a modo de una "desintoxicación futbolística" dado que acaban de realizar un prolongado torneo oficial.

Sin embargo, los directivos de la comisión España '82 fijaron para el 6 de febrero un partido amistoso ante la selección de Checoslovaquia, que hace unos días le ganó 1 a 0 a Sporting Cristal, campeón de la temporada 1979-80.

El 10 de febrero la selección peruana jugará contra Hungría y el 14 frente a Bulgaria. "Tim" no está de acuerdo con el cumplimiento de estos partidos dado que considera que el equipo peruano no está lo suficientemente armado para enfrentar a dichas selecciones. Para colmo, todavía el técnico no puede contar con los seis jugadores que han de ser repatriados para el Mundial y que juegan en el exterior.

● EN COLOMBIA

BOGOTA, 31 (Télam).— Para jugar un certámen triangular en el que participarán también los equipos de Millonarios y Santa Fe, arribó a este país la selección de Checoslovaquia que se prepara para competir en el venidero Mundial. Los partidos se jugarán en el estadio El Campin. Esta noche se enfrentará Checoslovaquia con Millonarios y el miércoles lo hará contra Santa Fe.

Quién es Quién

BRASIL ESTA AGRANDADO

DICEN QUE ESTE EQUIPO ES COMO AQUEL DEL 70 Y SE CORREN UNA FIJA

Con un entusiasmo respaldado por comentarios positivos de todo el mundo, Brasil se sitúa como uno de los aspirantes más firmes a ocupar un primerísimo plano en el mundial. Atrás parece haber quedado un cono de sombras que implicó un bajón en su crédito internacional en los últimos años y los ahora dirigidos por Tele Santana han despertado el fervor de sus compatriotas ante la máxima alternativa del fútbol.

El aluvión de elogios recibido por el seleccionado tras su última gira por Europa, el éxito en otros amistosos y la valía internacional de sus mejores hombres hacen que no pocos se jueguen en la altisonante profesía de que en España habrán de reeditarse, esta vez de la mano de Zico, Sócrates y Falcao, las glorias que inscribieron Pelé y Garrincha.

Para llegar a la fase final del Mundial de España, Brasil debió eliminar a Bolivia y Venezuela. La palidez de esos rivales y su adecuada preparación llevó a los brasileños a obtener una clasificación clamorosa, con todos los partidos ganados, once goles a favor y solo uno en contra.

Como para reforzar esos quilates con triunfos de mayor jerarquía el equipo realizó posteriormente una gira por Europa, donde venció a Inglaterra, Francia y Alemania Occidental tres de los que estarán presentes en el torneo, volviendo a su país con las alforjas, repletas de admirados adjetivos y el mote de sólido candidato a alzar la Copa.

Sin embargo la era de Tele Santana no comenzó con buenos augurios. A poco de hacerse cargo el técnico debió afrontar serias críticas. El entrenador comenzó trabajando con los mismos hombres que había conducido el fallecido Coutinho. Pero tras algunas actuaciones no muy satisfactorias comenzó a realizar cambios.

Cuando el panorama se hizo más alentador

Zico: talento para un Brasil ambicioso.

Santana dijo que **"los resultados demostraron en poco tiempo que siempre hemos tenido grandes jugadores, y que lo único que necesitábamos era organizarlos y darles confianza. Ahora mis jugadores lo único que desean es trabajar y exhibir su talento".**

Es que de su propio diccionario, el vocablo "trabajo" es uno de los que más le gusta usar al técnico, pero para sacarlo a relucir tiene también la certeza de contar con jugadores cuyo peso en cualquier equipo sería muy difícil de desmentir.

Cuenta así con valores como Toninho Cerezo, un volante práctico y resuelto, capaz de cumplir tanto la función de obstrucción en el medio juego, como proyectarse con gran solvencia en el arco rival y marcar; con Sócrates quien, proveniente del Corinthians, es un excelente rematador con ambas piernas y posee un record excepcional en la concreción de penales: un jugador frío, calculador y con gran visión de juego.

Así también Santana tiene en sus filas a futbolistas como Zico, Paulo Isidoro, Serginho y Junior. El primero considerado como uno de los cinco mejores jugadores del mundo, poseedor de un pase "matemático", pero también con excelentes condiciones de definidor.

Paulo Isidoro es el verdadero "pulmón" del equipo, le da la fuerza y el empuje suficiente como para mantener un vertiginoso ritmo de juego, sin intermitencias. Este es el ideal compañero de Serginho, un potente centrodelantero con más fuerza que estilo pero con pasta de goleador.

Junior, uno de los mejores exponentes del fútbol brasileño, es capaz, desde su función defensiva, de aportar la sorpresa de su proyección. Dueño de una gran experiencia internacional.

Toninho Cerezo, el "pulmón" del equipo.

Pero Brasil no se remite solo a sus individualidades. En su credo Santana confiesa que **"cuando el contrario tiene la pelota es incumbencia de todos tratar de recuperarla, y cuando Brasil tiene la pelota, la orden es atacar en masa, inclusive los defensas".**

Los comentaristas brasileños no se guardan alanbanzas para este equipo. Para muchos, como lo señaló recientemente el Jornal do Brasil, desde 1970, año en que los brasileños lograron el tricampeonato mundial, el seleccionado "no estaba tan ajustado, tan lleno de cracks para usar libremente su talento en el campo".

● EL PLANTEL

Arqueros: Valdir Pérez (30 años - Fluminense), **Paulo Sergio de Oliveira** (27 - Botafogo), **Carlos Roberto Galo** (25 - Ponte Preta).

Defensores: Leandro Souza (21 - Flamengo), **Pedro Luis Viceconte "Pedrinho"** (22 - Palmeiras), **Oscar Bernardi** (27 - Sao Paulo), **Luis Carlos Ferreira "Luizinho"** (23 (At. Meneiro), **Leovigildo Lins Gama "Junior"** (27 - Flamengo), **Edevaldo de Freitas** (23 - Fluminense), **Edson Nazareth Filho "Edinho"** (26 - Fluminense), **Alcides Fonseca "Juninho"** (23 - Ponte Preta).

Volantes: Arthur Coimbra "Zico" (28 - Flamengo), **Paulo Roberto Falcao** (28 - Roma), **Sócrates Brasileiro Oliveira** (27 - Corinthians), **Antonio Carlos Cerezo "Toninho Cerezo"** (26 - At. Mineiro), **Carlos Renato Federico** (24 - Sao Paulo).

Delanteros: Paulo Isidro de Jesus (28 - At. Mineiro), **Carlos Roberto de Oliveira "Roberto Dinamita"** (27 - Vasco da Gama), **Mario Sergio Pontes de Paiva** (31 - Sao Paulo), **Eder Aleixo de Assis** (24 - At. Mineiro), **Sergio Bernardino "Serginho"** (28 - Sao Paulo), **José Sergio Presti "Ze Sergio"** (23 - Sao Paulo).

LA COPA, FECHA POR FECHA

LIMA, 31 (ANSA).— El Comité Ejecutivo de la Confederación Sudamericana de Fútbol, presidido por el doctor Teofilo Salinas Fuller, aceptó los planteamientos formulados por los representantes de la Argentina y Brasil y decidió postergar hasta el 30 de setiembre la finalización de la primera fase de la vigésimotercera edición de la Copa Libertadores de América, en los Grupos 1 y 2.

Los delegados de la Argentina y Brasil, a los que se sumaron, posteriormente, los de Chile, expusieron que los equipos de los clubes que representan, tendrían que jugar notoriamente disminuidos, en virtud de que deben aportar a varios jugadores a las selecciones nacionales que intervendrán en el mundial de España.

El grupo uno, que integran Boca Juniors y River Plate de la Argentina junto al The Strongest y Jorge Wilsterman de Bolivia, iniciará sus compromisos el 27 de julio y concluirán el 29 de setiembre.

El grupo dos, integrado por Sao Paulo y Gremio de Brasil junto a Defensor y el subcampeón uruguayo, comenzará el 12 de agosto y finalizará el 24 de setiembre.

El Grupo tres, conformado por Deportivo Tachira y Estudiantes de Mérida, Venezuela con Atlético Nacional de Medellín y subcampeón colombiano, empezará el 24 de marzo y concluirá el 20 de abril.

El grupo cuatro, donde intervienen Barcelona y Liga Universitaria de Ecuador junto a los de Chile, como son el Colo - Colo y el subcampeón de ése país, arrancará el 7 de marzo y finalizará el 22 de setiembre.

Por último el grupo cinco, donde intervendrán Olimpia y Sol de América de Paraguay, junto a los dos equipos peruanos aún no clasificados iniciará el juego el día 13 de marzo y finalizará el 25 de abril. El fixture completo, en esta primera parte de la Copa Libertadores es el siguiente:

● **GRUPO 1**

27 julio: The Strongest - River; 30 julio: Wilterman - Boca; 4 agosto: Boca - River; 11 agosto: The Strongest - Boca; 15 agosto: Wilsterman - The Strongest; 20 agosto: Wilsterman - River; 31 agosto: Boca - The Strongest; 3 setiembre: River - The Strongest; 14 setiembre: River - Wilsterman; 18 setiembre: Boca - Wilsterman; 29 setiembre: The Strongest - Wilsterman; 29 setiembre: River - Boca.

● **GRUPO 2**

12 agosto: Defensor - Subcampeón uruguayo; 13 agosto: Sao Paulo - Gremio; 17 agosto: Defensor - Sao Paulo; 20 agosto: Subcampeón uruguayo - Sao Paulo; 24 agosto: Defensor - Gremio; 27 agosto: Subcampeón uruguayo - Gremio; 3 setiembre: Gremio - Sao Paulo; 9 setiembre: Subcampeón uruguayo - Defensor; 14 setiembre: Sao Paulo - Subcampeón uruguayo; 17 setiembre: Gremio -Subcampeón uruguayo; 21 setiembre: Sao Paulo - Defensor; 24 setiembre: Gremio - Defensor.

● **GRUPO 3**

24 marzo: Tachira - Estudiantes; 24 marzo: Nacional - Subcampeón colombiano;28 marzo: Estudiantes - Nacional; 28 marzo: Tachira - Subcampeón colombiano; 31 marzo: Tachira - Nacional; 31 marzo: Estudiantes - Subcampeón colombiano; 14 abril: Subcampeón colombiano - Nacional; 14 abril: Estudiantes - Tachira; 18 abril: Nacional - Estudiantes; 18 abril: Subcampeón colombiano - Tachira; 21 abril: Nacional - Tachira; 21 abril: Subcampeón colombiano - Estudiantes.

● **GRUPO 4**

7 marzo: Barcelona - Liga Universitaria; 14 marzo: Liga Universitaria - Barcelona; 28 julio: Colo Colo - Subcampeón chileno; 4 agosto: Barcelona - Subcampeón chileno; 4 agosto: Liga Universitaria - Colo Colo; 8 agosto: Barcelona - Colo Colo; 8 agosto: Liga Universitaria - Subcampeón chileno; 7 setiembre: Subcampeón chileno - Barcelona; 7 setiembre: Colo Colo - Liga Universitaria; 10 setiembre: Subcampeón chileno - Liga Universitaria; 10 setiembre: Colo Colo - Barcelona; 22 setiembre: Subcampeón chileno - Colo Colo.

● **GRUPO 5**

13 marzo: Campeón peruano - Subcampeón peruano; 14 marzo: Olimpia - Sol de América; 20 marzo: Subcampeón peruano - Olimpia; 24 marzo: Campeón peruano - Olimpia; 27 marzo: Subcampeón peruano - Sol de América; 31 marzo: Campeón peruano - Sol de América; 4 abril: Sol de América - Olimpia; 4 de abril: Subcampeón peruano - Campeón peruano; 14 abril: Sol de América - Subcampeón peruano; 18 abril: Olimpia - Subcampeón peruano; 21 abril: Sol de América - Campeón peruano; 25 abril: Olimpia - Campeón peruano.

"PORVE" GOLEABA HASTA QUE LLEGO LA GUERRA

En el menos "amistoso" de los partidos amistosos que jugaron los equipos de ascenso El Porvenir venció a Arsenal por 5 a 1, el cotejo terminó en una gresca generalizada tras una agresión que inició Urtazún por lo que debió suspenderse cuando faltaban 10 minutos para su finalización.

● **GANO COLON**

SANTA FE, 31 (De nuestro corresponsal).— El equipo de Colón venció en su estadio en partido de carácter amistoso al seleccionado de la Liga Paranaense por dos goles a cero.

En la oportunidad actuaron las recientes adquisicones de los "sabaleros" **Roberto Battellini, Américo Pesoa, Santos Ferreyra y Heber González** junto a otros elementos juveniles de la entidad.

Al conjunto local le costó hacerse del timón del partido durante el primer tiempo. Recién en el complemento sus hombres pudieron hacer pesar la mejor condición física y en ese período marcaron los dos goles. A los 17 minutos el defensor **Werner** abrió el marcador mediante un tiro penal y diez minutos después cerró el marcador **Américo Pesoa.**

● **TRIUNFO DE TIGRE**

La cancha de Bartolomé Mitre de Miguelete fue escenario de un cotejo amistoso que disputaron dos de los equipos que el sábado se anotarán en el campeonato de primera "B", Tigre y Deportivo Armenio. El triunfo correspondió a los de Victoria por 2 a 0, con goles logrados por **Fiori y González.**

● **VICTORIA "LIBRE"**

El combinado de jugadores libres se impuso a All Boys por 2 a 1 en partido jugado en cancha de los "albos". Los que no han podido fichar para ninguna institución de AFA demostraron estar en buenas condiciones de hacerlo en cualquier momento. Los goles fueron logrados por **Moreno** y **Pizurica**, para el vencedor y **Nieto** para All Boys.

● **EL "LOBO" POR POCO**

Gimnasia y Esgrima de La Plata venció a Temperley por 1 a 0, en un partido amistoso jugado en cancha del perdedor en el que el único tanto fue marcado por **José Cragno.**

● **EMPATO EL GRANATE**

Lanús y Argentino de Rosario empataron 1 a 1 en partido programado como parte de pago del pase del goleador **Camilo Pérez** a la entidad bonaerense.

Los goles fueron anotados en el primer tiempo. A los 28 minutos marcó **Belén** para Argentino y un minuto después igualó **Enrique** para Lanús.

Los Andes probó suerte con un rival de la "A", **Quilmes** y perdió por 1 a 0, mientras que **Defensores de Belgrano** superó a **Excursionistas** por 1 a 0.

Fútbol sin Fronteras

PORTUGAL

El Estoril venció al Victoria Setubal por 4 a 2 en el único partido adelantado de la decimoséptima jornada del campeonato de primera división disputado en cancha de los ganadores.

INGLATERRA

Arsenal 1 Leeds 0; Aston Villa 0, Liverpool 3; Coventry 0, Brighton 1; Everton 1, Tottenham 1; Ipswich 1, Nottingham Country 3; Manchester City 4, Birmingham 2; Middlesbrough 0, Southampton 1; Nottingham Forest 0, Stoke 0; Ewansea 2, Manchester United 0; West Ham 3, West Bromwicg 1; Wolverhampton 0, Sunderland 1. **Las posiciones:** Southamtpn 40, Manchester United 39, Ipswich 38 (con tres partidos menos jugados), Manchester City 38, Liverpool y Swansea 36, Brighton, Everton y Arsenal 34, Tottenham y Nottingham Forest 33, West Ham 29, Nottingham Country 26, West Bromwich 24, Coventry, Leeds 23, Aston Villa y Stoke 22, Birmingham y Wolverhampton 19, Sunderland 17 y Middlesbrough 12.

En el 6, Visitante

LAS PALMAS, Islas Canarias, 31 (EFE).— En condición de visitante el Atlético Madrid venció a la Unión Deportiva Las Palmas por dos goles a uno, en partido correspondiente a la vigesimosegunda jornada de la Liga española y que lleva el casillero Nº 6 en el PRODE argentino.

El primer tiempo fue monótono y escaso de peligros para ambos arcos, ya que las impresiciones y los desentendimientos eran muy frecuentes. La segunda etapa se presentó con un cambio de ideas por parte del Atlético, ya que explotó por medio de contraataques a Rubio y a Hugo Sánchez. Antes de cumplirse los diez minutos, Marian y el mismo Sanchez pusieron en ventaja al conjunto español, descontando para los locales, Saavedra, con un disparo de veinticinco metros.

Estudiantes de Río IV-Racing

CORDOBA, 31 (De nuestro corresponsal).— Cumplida la última fecha del certamen provincial de fútbol que organiza la Asociación local, quedaron clasificados finalistas Racing y Estudiantes de Río Cuarto, que tendrán que jugar el partido decisivo. De allí saldrá el representante cordobés que falta para el próximo Nacional de la Asociación del Fútbol Argentino.

Fue en Familia

LIMA, 31 (ANSA).— Creyeron que iban a hacer el negocio del día y todo resultó un fracaso. Este es el momento en que los dirigentes del Sport Boys están arrepentidos de haber concretado el partido amistoso contra el Ujpesti, campeón de Hungría, cotejo que no despertó ni el más mínimo interés desarrollándose ante la apatía general.

Solo concurrieron 231 espectadores y la recaudación fue de 283.975 soles, poco más de 500 dólares lo que no alcanzó para el pago del consumo de la iluminación del estadio Nacional con capacidad para 43.000 espectadores.

Ganó Ujpesti por 1 a 0 y el gol fue convertido por Nagy en las postrimerías del primer tiempo, con un disparo fuerte y rasante que dejó nulo al arquero debutante, Manayco.

Si "Senior", Colombia Hará el Mundial 1986

LIMA, 31 (AFP).— **"Colombia organizará el campeonato mundial de fútbol de 1986 y en ello se invertirán 45 millones de dólares"** aseguró aquí el presidente de la Federación de Fútbol de ese país, Alfonso Senior.

El dirigente sostuvo que esa suma habrá de gastarse en asuntos administrativos y remodelación de ocho estadios y dijo que aunque el congreso está ahora en receso, una empresa privada colombiana ya está trabajando para ajustar distintos aspectos referidos a la infraestructura del campeonato.

"De esta manera —dijo Senior— **cuando el parlamento vuelva a reunirse todo estará listo para su aprobación".**

El dirigente se encuentra en Lima donde asistió al sorteo del programa de partidos para la Libertadores y aseguró que **"en mi país hay muchas empresas privadas que ya dieron su palabra y realizarán inversiones para que Colombia tenga su Mundial. Todavía queda mucho para hablar, pero yo estoy seguro de que el máximo torneo de fútbol es ya una realidad para mi país".**

PANORAMA DEL VERANO

ESTUDIANTES DE LA PLATA: A pesar de que siguen las conversaciones con el marcador de punta uruguayo Martínez, la cosa se "enfrío" bastante por diferencias en lo que a pesos se refiere.

Malvarez (el otro oriental) hace tres días que empezó a entrenar y está algo falto de fútbol. Bilardo quiere hacer jugar varios amistosos para ir viendo a los jugadores que no conoce bien, Camino, Vargas y algunos chicos. Desea conocer también el estado actual de Sabella. Hoy jugarán frente a Sarmiento en Junín.

Vidallé pidió mucho dinero y los directivos se "espantaron". El jugador anunció que buscará un nuevo club y en caso de no conseguirlo volvería a dialogar con los dirigentes "pinchas".

SARMIENTO: Su técnico ya tiene practicamente el plantel completo. Necesitan solamente dos delanteros. Están probando a un joven de General Pico, Cervantes, puntero izquierdo, quien hasta el momento ha impresionado bien.

Concretaron la incorporación de Ramón Bóveda en horas de la noche de ayer. Lisazo está a préstamo por un año y con opción. El equipo base sería: Benítez; De la Llera o Lamolla, Ortiz, Colvanini y Polo; Cordero, Mancinelli y Luna; Bóveda, Lisazo u Otermin y Cervantes o Robles.

NUEVA CHICAGO: A las conocidas incorporaciones de Fussani, Escandón, Barrientos y Lucca se podría agregar la del jugador Acuña de Armenio. Las conversaciones están bien encaminadas. Con esto Ferreiro considera que no hará más incorporaciones.

Asimismo el técnico intenta conseguir más partidos amistosos antes de iniciar el Nacional. El jueves o viernes jugarán ante Velez en el Amalfitani haciendo su debut Norberto Alonso en los de la "V" azulada. También tiene proyectado jugar con Huracán y el combinado de los libres.

ROSARIO CENTRAL: Prosigue su pretemporada en Córdoba, donde jugará un amistoso ante Unión San Vicente esta tarde. El lunes regresa a Rosario. Ese día asujirá por quinto período consecutivo como presidente el escribano Víctor Vesco. Después que esto ocurra, volverán a la carga por el volante Videla de Independiente Rivadavia de Mendoza. No habrá otras incorporaciones.

COLON: En las próximas horas Héctor Scotta contestará a la oferta hecha por los "sabaleros" para que milite en sus filas. Está entrenándose en el plantel José María Centurión, libre de Unión de Santa Fe, también logró el concurso de un arquero que proviene de una institución de la ciudad de Rafaela, apellidado Mitchell.

INDEPENDIENTE RIVADAVIA DE MENDOZA: En cotejo amistoso jugado ayer en la capital cuyana perdió con Deportivo Roca de Río Negro por uno a cero. Hizo su debut la única adquisición hasta el presente, Baigorria. Su desempeño fue bastante flojo, así como también el de todo el equipo. Asimismo señalaron sus autoridades que le pedirán a Newell's adelantar su partido por la primera fecha del Nacional para el viernes, puesto que el domingo 14 culminará la 6ª Vuelta de Mendoza de ciclismo y se calcula que 60 a 70 mil personas concurrirán al Velódromo.

Para el próximo fin de semana están gestionando la realización de un cuadrangular con la presentación de Loma Negra, Instituto de Córdoba y Gimnasia y Esgrima de Mendoza.

Con el cambio de gobierno en la provincia se volverá a conversar con respecto al uso o no del estadio mundialista durante el Nacional por parte de los dos equipos locales.

BOCA CERRO LA

El Xeneize También es Profeta e

Maradona, también en Mar del Plata. Esta vez de penal. Fue el primero. Vivalda quedó descolocado.

MAR DEL PLATA, 31 (De nuestro corresponsal).— Boca y Maradona también son profetas en su tierra. Al menos lo fueron anoche por el torneo de verano de Mar del Plata cuando batieron a Racing, en la cuarta fecha, por 4 a 1 y ante 23.505 entusiastas espectadores. Ahora River puntea con 3 puntos en dos partidos, lo siguen Boca e Independiente con 2 (el xeneize con un partido menos) y Racing último con un punto.

No solo en Norteamérica, Asia o Centroamérica, Boca y Maradona consiguieron alagos y triunfos, anoche continuaron con esa racha y vencieron con amplia justicia y en entretenido cotejo, merced a un trabajo inteligente y demostrando seguridad en casi todas sus líneas.

Y decimos Boca y Maradona porque a pesar de estar integrados son dos cosas diferentes; no vamos a descubrir ahora que sin Maradona para Boca hubiese sido algo distinto. No hubiese peligrado su triunfo tal vez porque para Racing el año 1981 parece no haber finalizado: todo sigue igual, con la misma desorganización defensiva y con la idéntica impotencia ofensiva. Pero Maradona, especialmente en el primer tiempo, fue la gran diferencia entre tanta mediocridad y de no haber sido por tres excelentes tapadas de Vivalda el resultado parcial pudo ser más ámplio.

En ese período se pudo apreciar desde el inicio un inteligente planteo en los "xeneizes". Su línea media se juntó con la defensa y a ellos agregó Passuci para tender una red casi impasable para la débil ofensiva blanquiceleste. Arriba quedaron Maradona como mediapunta y Garecca y Matuszyks para picar a todos los certeros pelotazos del genio número 10. Inclusive Diego estuvo a punto de conseguir un histórico gol a l
do eliminó cuatro hombres a la
arquero, pero su remate fue de
sobre la línea.

Racing dominó el terreno y l
cuarto de cancha y después mu
inoperancia de sus tres delante
supuestos lanzadores —Caldo
también "fallecieron" entre sus
individuales y el buen trabajo d
Así solo quedó Berta para tra
colocar pelotazos para que el ju
ra la bandera marcando fi-
para que la perdiera el pun

Y la desesperación de la defen
dó evidenciada cuando Le Coye
na dentro del área cuando és
pelota con el pecho pero de esp
y gol de Diego.

Después pelotazo del pibe, y
frente a Vivalda primero le erra
sale favorecido porque con el ar
do en el piso la manda adentro

En el complemento Boca sig
línea. Claro que ahora con un p
cio. ¡Ah!, antes se equivocó Ra
el tercero y tras cartón el nuev
cuatro, pateó, la pelota pegó e
del recien ingresado. Goiano. F
alcanzó para dejar las cosas c

Decíamos que Boca contin
también demostró aplomo, co
biése dado confianza a todos.

muy mejorado, Mouzo y Rug
pero la llama creadora comenz

EL ARBITRO, CUSTODIADO

LIMA, 31 (AP, EFE).— La actuación del árbitro peruano César Cachay no dejó demasiado conformes que digamos a los hinchas locales. Esto quedó claramente evidenciado cuando el juez debió abandonar el estadio una vez finalizado el cotejo. Es que los parciales objetaron muchos de sus fallos (principalmente un penal de Fillol a Cubillas no sancionado), alegando que había perjudicado notoriamente la labor de Alianza.

Fue así que un numeroso grupo esperó la salida de Cachay de la cancha y aunque éste lo hizo acompañado de un numeroso grupo policial, los insultos y agresiones verbales de todo tipo estuvieron a la orden del día. Inclusive varios de los más exaltados intentaron agredirlo físicamente, pero por suerte para el árbitro, la intervención de las fuerzas de seguridad no se hizo esperar, reprimiendo a los agresores.

● HUBO FANTASMAS

En medios periodísticos y directrices del fútbol peruano aún se comenta lo ocurrido el miércoles último en ocasión de presentarse River ante Universitario de Lima.

Es que en esa ocasión, el estadio presentó un lleno total, por consiguiente el público que había ingresado sumaba 45 mil personas. Pero vaya sorpresa que se llevaron los dirigentes de Universitario y de la Federación de Fútbol de este país cuando descubrieron que se habían vendido solamente 33.522 entradas.

Las preguntas se "caían de maduras". ¿De dónde salieron entonces esas casi 11.000 personas que aparentemente no abonaron entradas? ¿Quién dejó entrar a tantos colados, y con qué beneficio? ¿O es que acaso eran fantasmas que llegaron de otros mundos atraídos por el irresistible fútbol?

Lo cierto, que tanto Universitario, como la Federación Peruana, perdieron una importante suma de dinero.

Ahora, todos están abocados a la tarea de encontrar a los responsables, aunque según se señala en Lima, es muy difícil que éstos aparezcan, como siempre suele ocurrir cuando salen a la luz casos de esta naturaleza.

A RIVER, CO

LIMA, 31 (ANSA-EFE).— Contando con la acertada labor de Ramón Díaz en la ofensiva y la excelente actuación de Fillol fundamentalmente en la segunda etapa, River se alzó con su segundo triunfo en la gira por canchas peruanas.

Los "Millonarios" derrotaron categoricamente a Alianza Lima, quien contó con los refuerzos de **Cubillas, Cueto** (ambos internacionales peruanos) y el veterano **Hugo "Cholo" Sotil**, por 4 a 1.

Ni bien habían transcurridos cinco minutos del cotejo una escapada del centrodelantero peruano **Carranza** puso las cosas 1 a 0 para Alianza. Pero poco iba a durar la alegría de los aficionados locales, ya que Ramón Díaz (el mejor delantero de la cancha) a los 10 y 20 minutos dio vuelta el resultado. Si algo le faltaba a los peruanos para decaerse anímicamente llegó a los 24 minutos cuando Kempes estableció el 3 a 1.

Con la ventaja a su favor, ayudados por el desconcierto de los incaicos, River se retiró muy tranquilo al descanso.

En el segundo tiempo los argentinos replegaron sus líneas esperando los ataques de su adversario. Este planteo pudo haberle resultado catastrófico de no mediar la excelente tarea de Ubaldo Fillol.

A los 22 minutos una nueva incursión de Díaz (la única de la segunda mitad) por el

Commisso y Duarte luchan por poseer el

BETO EN CRO

Alonso, en CRONICA, con toda la fe puesta en su nueva etapa "fortinera".

Ahora el grito de "Alooonso, Alooonso" arrastrando la "o" al calor de sus jugadas se mudará al Fortín. Para el jugador, con la "banda" aún cruzando su corazón, todo esto conforma una etapa inédita, más nueva y más rara aún por lo inesperado del desenlace difícilmente previsible un par de meses atrás.

Las vivencias que esta situación provoca en el "Beto" son realmente especiales. Pero el volante no quiso gambetear con el silencio y vino a CRONICA para contar todo lo que esta mudanza futbolística significa y las circunstancias de las que estuvo rodeado el sonado pase. Sin pelos en la lengua nos cuenta:

—Cuando se me presentó este conflicto con Di Stéfano muy pocos jugadores del actual plantel de River supieron tener una buena actitud conmigo y me apoyaron anímicamente: el "Nene" Commisso, el "Conejo" Tarantini y "Mostaza" Merlo, nadie más. Pero desde ya que River es mucho más que quienes pasen temporariamente por el primer equipo, yo siempre seré su hincha. Cuando me toque enfrentar a River trataré de hacer todos los goles posibles. Eso sí, no los voy a gritar, serán los más tristes de mi vida.

Pero Alonso sabe muy bien dónde va a contribuir con su talento y su profesionalidad y enseguida dice:

—En Vélez hay plantel para ganar el campeonato. Y no lo digo porque esté yo. Sin mí el equipo igual está para dar la vuelta. River no tendrá en este Nacional a todos sus jugadores, a Boca le faltará Maradona, así que los candidatos son Vélez e Independiente. Hay buenos jugadores como Bianchi, Ischia, Comas, Sanabria.

Las alternativas de su pase fueron duras, largas, demasiado conversadas hasta el desenlace final co
**—Fueron varios los
tentaron durante este
de Vélez el que estaba
Deportivo Español, que
año después de adqu
transferir al Atlético d
blaron de otros clubes
América de Cali, Flam
aparecieron Loma Ne
Montevideo. Pero el
Vélez y estoy muy con
ver es el mejor club d**

Su altercado con el
rá de River:

**—Voy a ir a verlo en
de la Libertadores. Y
gane la Copa. Trataré
ningún partido. Total,
voy a ver porque lo
banco de suplentes.**

La camiseta distin

LA "ACADEMIA"

en su Tierra: Goleó a Racing

ol a los 5 minutos cuan-
a la carrera, incluido el
e despejado por Veloso

o y la pelota hasta tres
s murió en la exagerada
anteros. Además los dos
Caldeiro y Villarruel—
e sus erróneos arrestos
ajo del fondo boquense.
transportar el balón y
el juez de línea levanta-
off - side a cada rato, o
nterito Leiva.

defensa académica que-
oyer empujó a Marado-
o éste había parado la
espaldas al arco. Penal

e, y Matuszyks que solo
erra la patada y al final
el arquero desparrama-
entro.

a sigue conservando su
un poco más de cansan-
ó Racing y Gareca puso
nuevito Sarulyte apiló a
gó en los dos poste y gol
zo. Pero valió uno y solo
as como estaban.

ntinuó con su esquema.
o, como si la gira les hu-
os. Trobbiani se mostró
Ruggeri trabajaron bien,
enzó a agotarse. Es lógi-
co. Ya ahora lo de Maradona fue solo trotar y poner en funcionamiento el "gotero": Una de pechito, un taquito, un buen cambio de frente y nada más.

Los de Pastoriza cambiaron toda la delantera para este segundo tiempo—total su complejo no es secreto— y nada, o mejor dicho, un poco más de toque y fluidez en el traslado pero a la hora de pisar el área chau, se terminó todo.

Para el final quedó el golazo de Córdoba de tiro libre a un ángulo y la alegría de Boca que sirve para seguir aguantando en Mar del Plata el duro trajin... Van nueve con ocho ganados y un empate.

BOCA 4

Rodríguez; Suárez (ST Comelles), Ruggeri, Mouzo y Córdoba; Trobbiani, Krasouski y Maradona; Passuci (9m. ST Quiroz), Gareca y Matuszyks (ST Sánchez). DT: Cap.

RACING 1

Vivalda; Veloso, Van Tuyne, Leroyer y Pérez; Villarruel, Berta y Caldeiro; Leiva (10m. ST Sergio Rodríguez), Alarcón (ST Sarulyte) y Scalise (ST Bordón). DT: Pastoriza.

Goles en el primer tiempo: 36m. Maradona (BJ) por tiro penal y 43m. Matuszyks (BJ).

Goles en el segundo tiempo: 35seg. Gareca (BJ); 1m. Sarulyte (R) y 36m. Córdoba (BJ).

Incidencias: 40m. expulsado por juego brusco Caldeiro (R).

Arbitro: Loustou.

Estadio: Ciudad de Mar del Plata.

Recaudación: $ 1.266.760

El segundo de Boca. Matuzsyks recibió de Diego, superó al arquero y gol. Veloso no pudo evitarlo.

COMO ALIANZA AL DEDO

no mediar la e
ol.
na nueva incu
segunda mitad

rea de Alianza finalizó con un penal cometi-
o por el arquero en perjuicio del número
iete. Passarella se encargó de marcar cifras
efinitivas en el score.

e luchan por

alón, el resto mira sin poder intervenir.

A pesar de esta nueva contrariedad no decayó el empuje y la garra de la gente local, quienes buscaron por todos los medios vulnerar a quien por momentos parecía invencible, el "Pato" Fillol.

En líneas generales el partido fue atrayente, fundamentalmente por lo que ofreció en la parte emotiva, pues mientras en el primer tiempo fue River el que llevó constante peligro sobre el arco custodiado por Ganoza, en el segundo lo hecho por Alianza bien merecía que las cifras finales del marcador no fuesen tan abultadas.

ALIANZA 1

Ganoza; Duarte, Olaechea, Farfán y Rojas; Vargas, Cubillas y Cueto; Huapaya, Carranza y Sotil (Lovera).

RIVER 4

Fillol; Olarticoechea (Savarese), De Los Santos, Passarella y García; Gallego (Merlo), Vega (Giúdice) y Commisso; Díaz, Kempes (Tévez) y Vieta (Alegre). DT: Di Stéfano.

JUEZ: César Cachay.

Cancha: Estadio Nacional de Lima.

Ramón Díaz, el mejor delantero del campo, se apresta a marcar el primer gol de River.

CRONICA

ta el desenla
—Fueron
tentaron du
de Vélez el
Deportivo
año despue
transferir a
blaron de
América de
aparecieron
Montevideo
Vélez y este
ver es el ma
Su altero
rá de River
—Voy a ir a
de la Libert
gane la Co
ningún par
voy a ver p
banco de S
la camis

s los de Liniers:
quipos que me
iempo. Después
más cerca fue
seis meses o un
firme me iba a
Madrid. Me ha-
s españoles, el
nense, también
a y Nacional de
l feliz fue con
rme. Junto a Ri-
país.
nico no lo aleja-

dos los partidos
quiero que River
de no perderme
Di Stéfano no lo
rá el techito del
es.

implica sin embargo una continuidad para el juego de Alonso:

—No tendré por qué variar en mi estilo. Vélez juega al fútbol que a mí me gusta, con jugadores de calidad no tendré problemas en entenderme de inmediato con todos. Lo que más pretendo es cumplir con la gente de Vélez. Encontré un clima de respeto que me hace pensar que todo va a marchar bien.

Ya instalado mentalmente en una nueva fase de su carrera futbolística Alonso deja un espacio para un sueño que quiere, que hasta parece necesitar que sea una realidad.

—Siempre soñé terminar mi carrera en River, a los 35 años o cuando me dé cuenta de que no va más. Soy un convencido de que esto se me cumplirá. Mi última camiseta será la de la "banda roja". Es un presentimiento.

Y ya lo "V". Alonso tiene otra camiseta.

HOY, LA FINAL

SAN SALVADOR DE JUJUY, 31 (De nuestro enviado especial Alberto Ferrari).— Esta noche se jugará en el estadio 23 de Agosto de esta ciudad la final del cuadrangular denominado "Tacita de Plata", en el cual participan **Gimnasia y Esgrima de Jujuy, Central Norte de Salta, Loma Negra y San Martín de Tucumán.**

Precisamente estos dos últimos serán los que disputen el partido por el título, mientras que Gimnasia y Central Norte lo harán por el tercer y cuarto puesto.

En los partidos del día de ayer, Loma Negra, en Salta, derrotó al equipo local por 6 a 5 debiéndo llegar a la definición por penales, ya que al término de los 120 minutos el resultado había sido de 1 a 1.

En el otro partido San Martín dio la gran sorpresa al vencer a los anfitriones por 5 a 2, también mediante la ejecución de penales, pues el tiempo reglamentario terminó 1 a 1.

Las formaciones para hoy serán:

LOMA NEGRA: Barbieri; Squeo, Pellegrini, Belloni, y Cristoffanelli; Mazo, Reinaldi y Sosa; Orte, Husillos y Magallanes. DT. Domínguez.

SAN MARTIN: Puentedura; Ceccotti, Millicay, Urquiza y Macat; Martínez, Bassita y Palomba; Torales, Paz e Ignacio. DT. Sacchi.

GIMNASIA Y ESGRIMA: Varela; Alul, Otaola, Reggio y Teloni; Márquez, Firpo y Orellana; Agomil, Mazzola y Bulacio. DT. Acosta.

CENTRAL NORTE: Vijande; Cortez, Montenegri, Cejas y Castillo; Rubiola, Barrios y Rioja; Sanabria, Airala y Pricodcko. DT. Gonzalo.

WILLIAMS PAGARA POR REUTEMANN

PARIS, 31 (UPI).— Mientras Williams anunció que pagará la multa de Reutemann y Rosberg, Jean Marie Balestre, presidente de la Federación Internacional Sport Automobile, declaró en la víspera en la televisión que la crisis por la que pasa la Fórmula Uno, ha sido "manipulada por uno o dos fabricantes de automóviles que quieren ganar el campeonato a toda costa, sin reparar en medios".

Balestre hizo su comentario en la Televisión Francesa refiriéndose a la decisión de la FISA, como se conoce al ente rector del automovilismo por sus siglas en francés, de multar a 29 de los más destacados pilotos de Fórmula Uno".

Balestre no mencionó a qué constructores se refería, pero agregó que abrigaba la esperanza de que los pilotos paguen las multas para que pueda celebrarse el "Gran Premio de la República Argentina", que está anunciado para el 7 de marzo próximo.

El Presidente en ejercicio de la Asociación de Pilotos de Grandes Premios, dijo que **"pagar la multa equivale a reconocer que hemos cometido una falta grave, lo que no es verdad. Por otra parte, es menester que los pilotos sean juzgados por personas imparciales en el Tribunal de Apelaciones de la Federación Internacional del Automóvil (FIA), cuyo brazo deportivo es la FISA"**, finalizó Pironi.

Además, Bernie Ecclestone, Presidente de la Asociación de Constructores de Formula Uno (FOCA) y aliado de Balestre en la FISA, no las tiene todas consigo y una escisión puede suceder a corto plazo entre sus propios afiliados. **Frank Williams declaró que él pagará las multas de sus pilotos, Carlos Reutemann y Kaijo Rosberg, para evitar que les quiten las superlicencias.**

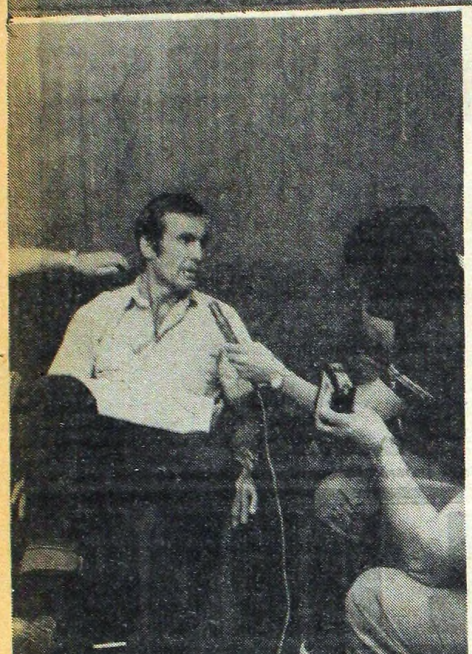

Reutemann llegó y habló claro sobre el conflicto.

LOLE: HABRA F. 1 EN ARGENTINA

A las 6.55 horas arribó al Aeropuerto Internacional de Ezeiza en el vuelo AR127 de Aerolíneas Argentinas, el piloto argentino Carlos Reutemann. De aquel "Lole" tenso y malhumorado que se fue para Sudáfrica, "nada que ver" con su vuelta desde París. Realmente sorprendió su comunicación y amabilidad. Se mostró extravertido y aquí están, las respuestas más importantes de la improvisada conferencia de prensa.

—Mi deseo es que el Gran Premio de la República Argentina se pueda realizar, lo digo porque es muy probable que casi todos los constructores paguen la multa de sus pilotos. En consecuencia, el problema de las suspensiones quedaría superado. Pero lo que más me preocupa son los puntos conflictivos de la superlicencia...

● BALESTRE ESTA NERVIOSO

Sobre el dirigente de la FISA, Reutemann enfatizó: **"Está muy nervioso y duro, se muestra intransigente y no es posible dialogar con cordura. Inclusive ha protagonizado en París incalificables atropellos y manifestaciones. Tira papeles por el aire y pareciera que el único argumento que tiene es que los pilotos son millonarios y se olvida que se están jugando la vida. Así el problema se hace cada vez más complejo. Ellos interpretan que el nuestro fue un movimiento de fuerza, pero en Kyalami, el día martes anterior a la prueba ya habían sido rechazadas las propuestas. Así que no pueden decir que no estaban enterados. Cada vez las carreras salen del marco y plano netamente deportivo y entran en lo político. Con este tema de la superlicencia, si algún corredor tiene un "encontronazo" con un personaje de la FISA, está al borde del abismo".**

● NO HAY CON QUE DARLE

Con referencia a los motores turbo, "Lole" no escatimó sus elogios:

—Trabajaron mucho y ahora tienen su recompensa. No hay que olvidarse que hace siete años que están experimentando. Pero se corre un grave peligro de disparidad en la Fórmula 1. Por ejemplo en Sudáfrica, dio una sensación tan de potencia que hasta me sentí "apichonado". Inclusive teóricamente tienen que sacar por lo menos dos vueltas y media de ventaja. Y acá por ejemplo tomemos como referencia desde los boxes del autódromo hasta la 'curva de Ascari' que son 5.900 metros a todo motor y a fondo y entonces en Argentina la diferencia puede ser aún mayor.

● DIDIER PIRONI "MANEJA BIEN"

Además señaló Reuteman, que **"Pironi maneja con eficacia el conflicto. Los organizadores no quieren asumir riesgos ni responsabilidades y ese es el origen del planteo... Volviendo a las posibilidades del equipo Willams, vamos a girar un auto nuevo en Jacarepaguá, para poder así ya comprobada sus posibilidades correrlo en Argentina. A mí el grado de desarrollo de los motores sobrealimentados mucho no me interesa porque recién será en el '83 y no es para mí. Yo ya no estaré ...**

Y así llegó Reutemann, totalmente distinto al que se fue para Sudáfrica.

TAGLE EMPEZO MUY BIEN

● *Caracas: Triunfó en la Prueba de Ambientación*

CARACAS, 31 (ANSA).— Exitoso debut argentino en la primera jornada del Torneo Internacional Ecuestre Venezuela '82, que se está realizando en las pistas del Lagunita Country Club de esta ciudad.

En la prueba de Ambientación se impuso el jinete argentino Roberto Tagle, luego de superar a competidores de gran experiencia internacional y de reconocida valía en esta difícil disciplina.

Los principales rivales de Tagle fueron jinetes representativos de Alemania, Canadá, Brasil, Chile, Italia, Francia, Inglaterra y Venezuela, entre otros. Pero ninguno de ellos, especialmente los ingleses y los italianos que llegaron a esta ciudad precedidos de mucha fama, lograron inquietar al ganador.

El recorrido que debieron realizar los competidores fue muy exigente. Tagle, muy tranquilo, lo llevó a cabo con mucha suficiencia y confianza. Pese a que algunas de las exigencias de la prueba se presentaban sumamente difíciles, el jinete argentino fue el que hizo el recorrido más rápido, en solo 57s80/100, y también el único que no cometió ninguna falta en el mismo.

En segundo lugar llegó el inglés John Brown, en el tercero el venezolano Douglas Arroyo, en el cuarto otro venezolano, Orlando Gubaira, mientras el quinto lugar correspondió a su compatriota Alberto Ettedgui.

Los siguieron Vito Alves (Brasil), Américo Simonetti (Italia), Juan Carlos Paòli (Venezuela) y Michael Valencourt (Canadá).

ESTE ES UNA FLECHA

● *El Yanqui Nehemiah Batió un Record Mundial*

TORONTO, Canadá, 31 (EFE).— El atleta estadounidense Renaldo Nehemiah, estableció una nueva marca mundial en la especialidad 50 yardas vallas, en el transcurso de una competencia atlética que se está desarrollando en esta ciudad. Nehemiah consiguió recorrer la distancia estipulada en solo 5,92 segundos, rompiendo de esta forma el antiguo record que ostentaba. Con gran esfuerzo, el deportista superó los 5,98 segundos que había cronometrado anteriormente.

● REPRESENTANTES

CORDOBA, (De nuestro corresponsal).— Inmediatamente después de haber finalizado el Cuadragésimo Primer Campeonato Provincial de Natación, la federación cordobesa de este deporte dio a conocer a los integrantes del plantel que representará a la provincia en el próximo Campeonato Argentino, que se realizará en Mendoza. Entre el 23 y el 27 de febrero venidero, nadadores de todo el país se reunirán en dicha provincia cuyana para decidir, en importante competición, cuál será el mejor equipo de la Argentina.

El listado es el siguiente; por el lado de los varones: **Andrés Cejas, Carlos Roldán; Luis Juncos, Daniel y Horacio Garimaldi, Pablo Broglia, Carlos Lamarota, Alejandro Garro y Rafael Casajus.** Mientras que las "cordobecitas" serán: **Rossana Juncos, Alejandra y Ana Broglia, Sandra Perugini, Andrea Grover, Cecilia Cuffini, Andrea Gallo, Andrea Moreno y Ciris Gordon.**

LA "DOBLE" FUE DE RUARTE

Los pedalistas hacen la "V" de la victoria.Al final la hizo Ruarte.

Y terminó la tradicional prueba ciclística "Doble Bragado". Gran cantidad de personas se dieron cita en el velódromo para ver el emocionante final, que se produjo al mediodía.

La etapa Chivilcoy-Capital Federal fue ganada por Juan Carlos Ruarte en 4 hs. 34 m 14s. En segundo lugar llegó Eduardo Trillino, y lo hicieron después Carlos Sacconi, Juan Pagnanini, Benito Dazzan y Luis Moyano en ese orden. **Lo importante es que por la suma de tiempos la carrera fue ganada por el representante del Círculo de Suboficiales de la Policía Juan Cuarlos Ruarte en 11 hs. 48 m; 2º fue Moyano en 11 hs. 48 m 32 s.**

El último tramo de la competencia se hizo más pujante y la llegada hizo vibrar a quienes esperaban a los corredores. La competencia en líneas generales tuvo contornos emocionantes y dejó un saldo positivo.

La jornada de expectación y emotividad vivida ayer volvió a repetirse, pero en esta ciudad. Y quizás aún más. Es que en esta tercera y última etapa que se largó desde Chivilcoy se definía quién sería el ganador de la cuadragésimaoctava edición de la competencia. Había llegado la tan esperada hora de la verdad para los esperanzados pedalistas.

Una de las principales causas de estas precitadas expectaciones y emotividad estaba fundada en que si bien los integrantes de los equipos de CALOI y del Círculo de Suboficiales de la Policía Federal seguían siendo los favoritos con lo demostrado por los competidores luego de la segunda etapa, mucha paridad de fuerzas con ciclistas de otros equipos, ya no se aseguraba con tanta firmeza, aunque sí con medidos pronósticos, que el ganador sería de alguno de esos dos conjuntos.

Y a las 7.30, desde la sede del Club Racing de Chivilcoy, se dio la orden de partida de la etapa decisiva. En los primeros kilómetros, tal cual había sucedido en los dos tramos anteriores; se pudo ver a un compacto pelotón luchando con fuerza e intensidad para ocupar los lugares de preferencia. Y allí fue precisamente cuando salieron a relucir los trabajos de los diferentes equipos en procura de que uno de sus hombres fuese el ganador de la carrera.

Hasta ese momento se perfilaban, además de Montalivet y Duarte, Luis Moyano, José Fanali, Jorge Cruz y Carlos Saconi, todos ellos ubicados entre los primeros seis en la segunda etapa, que había ganado Néstor Montalivet (CSPF). El destino final de éstos, y de los demás pretendientes al título, se econtraba en el Velódromo Municipal, punto final de la carrera y escenario de la consagración del mejor entre los mejores en la Doble Bragado.

BENITEZ DESPIDIO A DURAN

Trágica Muerte de 3 Jugadores

SAN JOSE, Costa Rica, 31 (EFE).— Tres jugadores del Club Municipal de San José, que milita en la primera división del fútbol local, murieron ayer por la tarde como consecuencia de un accidente automovilístico.

Según los informes de la policía, el equipo regresaba a su ciudad de origen, cuando el autobús en que viajaban, volcó aparatosamente cayendo en una profunda zanja, causando la muerte de Miguel Arias, Johny Fisher y Marco Tulio Vargas.

• LO INVITO AL RETIRO GANANDOLE CLARAMENTE POR PUNTOS

LAS VEGAS, 31 (AP, UPI).— El puertorriqueño Wilfredo Benítez (69.069 kg.) venció anoche por puntos, en fallo unánime, al panameño Roberto "Mano de Piedra" Durán (69.174) y retuvo la corona mundial de los mediano juniors, versión Consejo, que defendía por segunda vez. El combate se llevó a cabo en el Caesar's Palace Hotel, de esta ciudad.

Los jurados acordaron la victoria del boricua en forma estrecha, aunque a casi nadie le quedaron dudas en cuanto a la legitimidad de la misma. El juez Hal Miller marcó en su tarjeta **143-142** y los jurados Lou Tabat y Dave Moretti, **145-144** y **144-141**, respectivamente.

No hubo caídas a lo largo de los 15 asaltos, pero Benítez tuvo sentido a su rival en el duodécimo round, cuando el panameño marró un gancho de izquierda y fue tomado por un violento directo de derecha a la mandíbula, en preciso contragolpe.

Durán luchó arduamente, pero careció del "fuego sagrado" que lo hizo tan famoso durante una década. En el sexto capítulo anotó algunas ventajas con un certero gancho al cuerpo y dos manos a la cabeza, pero su desordenada presión fue neutralizada rápidamente por Benítez, quien mantuvo la primacía trabajando en contraataque.

El campeón abrió con su codo un corte sobre el ojo izquierdo de "Mano de Piedra", que no pareció afectar a éste. Lo que sí conmovió al panameño fue una impresionante seguidilla de impactos en el round doce. En el siguiente, tras un furioso intercambio, también el portorriqueño salió mejor parado.

La mayor parte de la vuelta final transcurrió en un rincón neutral, donde los dos cruzaron golpes sin cesar. En un par de ocasiones, Durán retrocedió para tomar impulso y Benítez, recostado sobre las cuerdas (como Leonard alguna vez) lo invitó a volver, para sorprenderlo con envíos veloces y justos.

El campeón, 23 años, suma ahora 43 triunfos (26 antes del límite), un empate y una derrota. Como se sabe, es por el momento el campeón mundial más joven de la historia, y uno de los seis boxeadores que ha reinado en tres categorías diferentes.

Su próximo objetivo es una cuarta corona. La de los medianos, que ostenta el norteamericano Marvin Hagler. Benítez, al saludar luego de su triunfo, se despidió, "hasta la próxima hazaña".

• PRELIMINARES

En la misma reunión, el invicto **Michael Dokes** noqueó en el primer asalto a **Lynn Ball** y ganó el título completo de la Federación Norteamericana de Boxeo.

Por su parte, el mediano **Mark Holmes** (hermano de Larry) derrotó por decisión a **Ted Sanders**.

Por último, el puertorriqueño **Edwin Rosario**, segundo en el ranking mundial de los livianos juniors (CMB), noqueó en tres vueltas a **Ezzard Charles**.

Tempone no se Puede Escapar

CHACABUCO, 31 (De nuestro corresponsal).— Cumplida la Sexta fecha del vigésimo octavo Campeonato Argentino Juvenil de Ajedrez, y a pesar de haber entablado con Sergio Macagno, Marcelo Tempone sigue liderando y siendo gran favorito. No obstante, sus inmediatos seguidores se le acercan notoriamente ya que ahora solo medio punto lo distancia de Slipak, en las posiciones. En el Palacio Municipal de esta ciudad, se llevará a cabo la séptima ronda

FRIAS SE IMPUSO POR UNA "CABEZA"

LOS ANGELES, 31 (UPI).— Un sorpresivo epílogo tuvo el combate que sostuvieron anoche aquí el campeón liviano de la Asociación Mundial de Boxeo, Arturo Frías, de Estados Unidos, y el retador venezolano Ernesto España. El primero se impuso por puntos (decisión técnica) cuando iba a iniciarse el noveno round, y retuvo su corona por primera vez. El desenlace del pleito tuvo lugar cuando el juez requirió la presencia del médico de turno sobre el ring, y éste decidió que Frías no podía seguir combatiendo, por presentar una profunda herida debajo del ojo izquierdo. De acuerdo con el reglamento de la AMB (y destacando que la lesión había sido provocada por un cabezazo involuntario en la tercera vuelta), se pidieron las tarjetas, las que hasta ese momento favorecían en forma unánime el campeón, según este cómputo: 79 - 77, 80 - 76 y 79 - 76, al cabo de ocho capítulos de lucha.

De manera inesperada, Frías retuvo así su título, conquistado algunas semanas ante el triniteño Claude Noel. Al mismo tiempo, se tomó revancha ante España, quien le infligió su única derrota, por puntos, el verano pasado en Caracas.

Esta vez, el venezolano, de mayor alcance de brazos, marcó algunos puntos en las primeras vueltas ante un Frías nervioso y enredado. Pero a partir de la cuarta vuelta, el campeón comenzó a colocar una serie de golpes precisos, a la cabeza y el cuerpo del desafiante, de modo que, cuando se detuvo el combate, contaba dos, tres y cuatro puntos de ventaja en las respectivas tarjetas.

Frías puede decir, por lo tanto, que conservaba su título cuando se produjo la decisión, aunque un desafortunado cabezazo, producido a la salida de un cuerpo a cuerpo, dejó flotando la duda...

El campeón cobró una bolsa de 120.000 dólares y el desafiante, 40.000. Ahora, el record de Frías ascendió a 24 triunfos y un traspié. España, suma 34 victorias y 4 derrotas.

PALMA HACE OIDOS SORDOS A MONZON

CORDOBA, 31 (De nuestro corresponsal).— **Sergio Palma**, el campeón mundial de los plumas junior, se encuentra en esta capital, donde permanecerá hasta mañana, por cuanto debe firmar un convenio publicitario con una firma embotelladora de aguas gaseosas. El chaqueño aprovechó para dialogar con el periodismo y replicó sutilmente a las críticas que formulara días atrás Carlos Monzón, a sus aptitudes técnicas y a su conducción.

"Yo no escuché ningún concepto en contra mía. Me contaron algo, solamente. En verdad, nunca presto atención a las cosas que se dicen sobre mí. Si son buenas, porque prefiero no llevarme por elogios. Si son malas, porque el boxeo es un río y yo soy un simple pez..."

En otro orden, Palma dijo que estaba muy contento **"por venir nuevamente a Córdoba, una ciudad a la que estoy sumamente agradecido por el aliento que me brindó en la pelea frente a Luján. Y no hay error ni exageración en esto. Porque, era todo Córdoba que gritaba".**

Más adelante, Sergio precisó que **"también en Cosquín me trataron muy bien. Fui al Festival de Folklore a presentar a un amigo —Rubén Carmona— que también fue recibido con mucho afecto".**

En cuanto al contrato que suscribirá con una embotelladora, afirmó que **"el negocio existe, pero también me une una gran amistad con la gente de esa empresa".**

Refiriéndose a las críticas que se le formularon luego de sus dos últimos combates, el campeón explicó: **"Siempre converso con Zacarías. No hay nada nuevo. Después de once años de profesión, siendo campeón del mundo, y con cinco defensas, es muy poco lo que puede serme útil de la crítica periodística. Y lo digo sin vanidad. Siempre que conserve la corona, el rédito será positivo, más allá de las protestas de algún disconforme. Yo estoy conforme, y eso es lo único que importa".**

ARGENTINA, CAMPEON EN GOLF JUVENIL

LIMA, 31 (Télam). — Argentina retuvo el título de campeón sudamericano juvenil de golf en la categoría damas, registrando un total de 645 golpes para los 72 hoyos del certamen.

En la categoría varones, Colombia ganó el campeonato con un total de 632 golpes, superando a Chile y Perú, que sumaron 636.

En damas, la segunda colocación correspondió a Venezuela, con 658, y luego se ubicaron Colombia, 661; Perú, 667, Uruguay, 694 y último resultó Ecuador con 737 golpes.

Las jóvenes representantes argentinas eran aspirantes a alzarse con el torneo. El antecedente más notable que las tuvo como firmes candidatas desde el principio de la competencia fue precisamente la posesión de este sudamericano juvenil en su anterior edición.

Desde el comienzo del torneo las jugadoras argentinas se mostraron como amplias dominadoras y ninguno de los países que escoltaron al equipo femenino campeón llegó a hacer creer a los especialistas que podrían hacer sombra a las poseedoras del título.

Si bien no hubo puntuación individual, las mejores en damas fueron **la argentina Mercedes Cónsoli** y la peruana **María Julia Raffo**, con un total de 318 golpes para los 72 hoyos.

El conjunto campeón, además de tener en su formación a Cónsoli, de sobresaliente actuación, se desempeñó con una notable regularidad y sin caídas que pudieran comprometer la posición de privilegio que no dejó en ningún momento del torneo.

En varones, la defección de Perú en la fase final del campeonato causó extrañeza y decepción en los muchos seguidores locales que daban al equipo anfitrión como sólido aspirante.

Pero en la última jornada Colombia tuvo una gran levantada que dio por tierra con la tarea que venían cumpliendo los peruanos quienes finalmente terminaron compartiendo el segundo puesto con Chile.

Los chilenos estuvieron a punto de alzarse con el torneo en la categoría varones, pero les fue anulada la tarjeta de representante Patrick Holmes por mala anotación, cuando el equipo trasandino había pasado decididamente a encabezar las posiciones.

En varones, el mejor score fue del colombiano Eduardo Herrera y en esta categoría Argentina estuvo muy lejos de desempeñar el brillante papel de sus compatriotas femeninas ya que se ubicaron en el quinto lugar detrás de Brasil.

LO BORRARON A CLERC

McNamara le Ganó Fácilmente en Florida

DELRAY BEACH, Florida, 31 (AP).— El argentino José Luis Clerc, uno de los principales favoritos del Torneo Internacional de Tenis World Coast que se está disputando en esta ciudad, fue fácilmente derrotado en una de las semifinales del individual por el australiano Peter McNamara, integrante del equipo de la Copa Davis de su país, por 6-2 y 6-3. En la restante semifinal, el checoslovaco Iván Lendl superó al estadounidense Eliot Teltscher por 6-2, 3-6 y 6-4. Los ganadores se enfrentarán hoy por el título de campeón y por los 100.000 dólares que le corresponderán al triunfador. El perdedor cobrará solo 50.000 dólares.

El triunfo de McNamara sobre el jugador sudamericano fue extremadamente fácil. En solo 68 minutos el australiano dio cuenta de su rival. Clerc se vio como si estuviese desconcentrado y ausente del cotejo en todo momento. Y McKamara es un tenista con mucha experiencia como para que se le puedan brindar este tipo de ventajas. Rápidamente sacó provecho de ese desconcierto de su contrincante, así como también de sus errores, hasta adjudicarse una indiscutida victoria.

Al finalizar el encuentro la prensa consultó al australiano sobre el partido, haciendo hincapié en que si esperaba triunfar, a lo que McNamara respondió: **"Con toda franqueza les digo que no estoy sorprendido por haber ganado. Cuando yo salgo a la cancha es para triunfar. Pero lo que sí me sorprendió fue el marcador final. No esperaba nunca que pudiese ganar tan fácilmente a un jugador de los quilates de Clerc".**

Iván Lendl, por el contrario, debió luchar con intensidad durante más de dos horas para poder doblegar, en la otra semifinal, a Teltscher. El checoslovaco, que oficialmente es el segundo mejor jugador del mundo pero al cual muchos consideran como el virtual N° 1, con este resultado acumuló en su haber su trigésima novena victoria consecutiva

TRISTE SALDO DE MORON

La Policía Informó Sobre los Disturbios.

La policía de la provincia de Buenos Aires dio a conocer ayer un amplio informe sobre los incidentes ocurridos en ocasión del partido entre Chacarita y Nueva Chicago jugado en Morón. Aclara que existen 5 detenidos. Los párrafos más importantes son los siguientes: "En la víspera, siendo las 23.30 en circunstancias en las que se desarrollaba, en el estadio del Club Deportivo Morón, un encuentro entre los equipos de Chacarita y Nueva Chicago y trascurrían alrededor de 30 minutos del primer tiempo, ambas hinchadas protagonizaron desórdenes en las tribunas paralelas a la vías del Ferrocarril.

• DETENCIONES

Se dispuso entonces un cerco policial a efectos de evitar nuevos incidentes y así se produce la detención de César Mulino —mayor de edad— y de Juan Carlos Lugo.

Posteriormente prosiguió el partido sin complicaciones y también permaneció entre ambas hinchadas el cerco policial. Instantes después y a viva voz, al unísono, ambas hinchadas expresaron que se retiraban del estadio, acción que se inició con empellones e incidentes, interviniendo nuevamente la policía para evitar que la cosa pasara a mayores.

• TIROS

Posteriormente se escucharon unas 15 detonaciones de armas de fuego, al parecer de bajo calibre, proveniente del exterior, alrededor de unos 200 metros a contar de la tribuna que ocupaban los hinchas.

Por razones de seguridad el árbitro suspendió el encuentro. Efectivos policiales detuvieron finalmente en la vía pública a Marcelo Vergara, Juan Angel Romero y Miguel Angel Rodríguez, todos simpatizantes de Nueva Chicago y se les labró infracciones al artículo 93 que impone 30 días de arresto, no redimible con multa.

Viernes y Domingo, Césped

HANDICAP, CLASICO O COMUNES, ¡TODO ENDIABLADO!

Tello, aquel día del "golpe" grande. Vuelve al césped con las mismas fuerzas del "Jockey Club". Y eso asusta.

No salimos de una cuando entramos en la otra. Y nos referimos al turf. Ya está sobre nuestra mesa de trabajo el material de las inscripciones. Todo como para ir palpitando el futuro, tanto en casita como en las mesas de los cafés, con esa pasión que el porteño siente por las carreras de caballos. Los burros, como se dice en la jerga. Y en ese rubro siempre tenemos que estar a la orden del día y de los que vendrán.

Pero para entrar en tema pasemos revista a San Isidro, el hipódromo del centenar de plantaciones. Viernes 5 y domingo 7, son las fechas señaladas en el calendario. Regular cantidad de inscriptos presenta la primera de las reuniones, 154 en total, aunque lo suficiente para armar un buen programa. De él extractamos el Handicap Pelayo, a jugarse sobre 18 cuadras por elementos en su mayoría de categoría. Los nombres son: **Air Dream, Cisneros, Excel Feet, Favonio, Flier, Latín Lover, Muro Azul, Old Gate, Optativo, Pajarraco, Río Azul, Romagood, Sábato, Thaut, Tower Bridge, Traffic Play, Vigo, Wold's Ball, Yucal, Zanco** y punto. La cosa parece endiablada, ¿no es cierto? Por ello debemos analizar a medida que transcurra el tiempo, no solo el "curriculum" de cada competidor, sino también los dictados del reloj junto con los respectivos partes de cancha. Por otra parte, en el rol se anuncia la vuelta de **Pajarraco**, ese defensor de los colores del Ojo de Agua, que como potrillo hizo su campañita, hasta que lo ahogó la distancia. Ahora lo veremos en un tiro donde el pingo se encuentra cómodo y listo para reaparecer con una victoria de resonancia. Y si a ello agregamos también los nombres de **Cisneros** con el respaldo del "Tori", **Sábato** que viene de hacer un carrerón y **Air Dream**, podemos contar con un lindo trébol para deshojar. Claro que sin marginar a otros que tienen sus fundadas pretensiones porque se encuentran en su categoría.

Así cerramos el viernes 5 para darle entrada al domingo 7 de febrero. Allí la cosa será más grande, con 162 inscriptos. Y decimos justamente eso porque tenemos a la vista el Clásico Martínez de Hoz sobre la distancia de 2.400 metros para fondistas. Brava la elección por donde se la mire, con la presencia de **Alderman**, que pasa por uno de los mejores momentos de su campaña; **Pacific**, con su sueño de galopar; **Ditch**, que se estira unos metros para saber qué es lo que pasa; **Tello**, ganador del Jockey Club sobre El Caronero, e I'M Glad, el mejor potrillo de su generación. Aparte de lances de todos los calibres que tampoco deben marginarse del todo.

Por consiguiente, a esperar e ir tirando líneas con los pocos elementos que tenemos a la vista para concurrir al coqueto circo norteño.

PALERMO A SU TONO

Sábado Exclusivo: Topada Para Potrancas

Palermo ya es mitológico y sinónimo de pingos con su viejo y brillante historial de esa arena que si hablara nos diría de tantas jornadas de gloria. Y también de ese "Máximo" tenemos las inscripciones próximas. La primera de ellas para el sábado 6. son 128 los nombres y aunque éstos parecen pocos siempre se pueden armar buenos programas. Sobre todo si tenemos en cuenta que daría la sensación de que la reunión estaría dedicada a las "Girls" que vienen haciendo sus primeras armas para integrar un "ranking" para la Polla de Potrancas.

La base de la jornada será la puesta en escena del Clásico Carlos Casares, el de orden mayor de los que hemos visto en las generacionales hasta el presente. Hay generosidad de sangre en el lote y esperanzas fundadas en muchasde ellas para seguir el camino de Love Hope y Málaga. Los nombres un poco desconocidos porque las chicas recién se están presentando en sociedad: **Flotine, Chafinita, Genialidad, Huldita Queen, Hojalata, La Kermese, Madame Forli, Motor Way Press, Para Mamá, Pennies, y Trapista.**

Y claro que con este material a la vista el reloj es el factor más elocuente para llegar al éxito porque no existen otras garantías mayores. Por ello a esperar que las nenas se estiren en la cancha para escoger una fórmula de primera línea en nuestro tradicional suplemento de **¡Largaron!!**

Y para seguir con la juventud que avanza el Premio Grandeza Real será dedicado a los potrillos que en las estadísticas de los grandes clásicos para productos siempre se han llevado la tajada más grande. También allí tenemos a muchos desconocidos para adelantarnos a opinar prematuramente. Por eso a esperar con paciencia y dejar que el tiempo, factor indiscutible en estos casos nos diga su verdad que a veces también se convierte en mentira porque las carreras, aunque parezcan redundantes se definen así.

En cuanto al miércoles 10 con 157 inscriptos, si bien no ofrece el atractivo de la jornada anterior, el programa que se nos presente tiene sus grandes matices de interés, pues algunas de las pruebas cuentan con gran cantidad de inscriptos y en la mayoría de intricada solución para pescar candidatos. Allí volvemos a un Handicap como prueba básica denominado Rey del Bosque con un mínimo de 48 kilos y los mismos distribuidos para nivelar las chances de los candidatos. La tenida será sobre 1.000 metros con la presencia de **Michelet, Good Power, Marignan, Royal Heart** y otros que le pondrán condimento a la carrera por tener también buenos antecedentes y fama de ligeros.

De esta forma damos por salvado el éxito de las próximas reuniones del Argentino.

EL AYBAL POSTERGARA SUS PRETENSIONES DE EXITO

Uno de los potrillos de la última jornada que mayores merecimientos de éxito mostró en sus comienzos, fue **El Aybal.** Tanto en el reloj como en la cartilla, ponía en juego la capacidad que lo acercaba al disco pero, imprevistamente, en su última actuación no reafirmó sus títulos. Pero todo tiene una explicación: sufrió un problema de salud que lo mantendrá un tiempo alejado de la actividad, pero lo indudable es que, cuando complete la cura, retornará con su fuerza habitual. Tratando de romper las puertas de las gateras y encontrarse con el esperado triunfo.

HIPODROMO ARGENTINO

COMPETIDORES Y MONTAS PARA EL MIERCOLES

1ª CARRERA — A las 17
Pr. Leónico 1.400 Mts.
(Comienza Ap. Triple)
1 Lagash, 56, XX
2 Arik, 56, H. Libré
3 Con Ritmo 56, M. Villagra
4 El Manuel 56, V. Centeno
5 M. Rojo 56, H. Costantino
6 P. Uno 56, E. Olguin
7 Che Pujante 56, E. Bortulé
8 A. Press 56, XX
9 Coplis 56, A. Etchart
10 Salariado 56, J. Valdivieso
11 Mi Tarro 56, XX
12 Ukelele 56, XX

2ª CARRERA — A las 17.30
Pr. Conda 1.600 Mts.
(Continúa Ap. Triple)
1 Lonelyheart 56, H. Costantino
2 Carmelo 56, V. Sanguinetti
3 El Borrascoso 56, J. Maciel
4 Cantaor 56, J. Alvis
5 Sun Body 56, R. Riveiro
6 Wizzo 56, H. Libré

3ª CARRERA — A las 18.10
Pr. Lahulda 1000 Mts.
(Finaliza Ap. Triple)
1 Fogaril 56, A. Borges
2 Carapé 56, P. Garnica
3 S. Country 56, M. Lezcano
4 Atorrancia 56, R. Ferreira
5 L. Cristina 56, J.B Benitez
6 Floración 56, R. Galloso
7 Privada 56, O. Labanca
8 Ballueca 56, R. Ausili
9 Portería 56, P. Ojeda
10 Efrontee 56, E. Bortulé
11 Tabrava 56, I. Guimaraes
12 Gitanada 56, H. Libré
13 Aku Graciela 56, E. Romero
14 B. Bella 56, J. Cervantes

4ª CARRERA — A las 18.50
Pr. Everest 1.800 Mts.
(Comienza la Ap. Doble)
1 G. Mickey 57, A. De Arriba
2 Mendaco 57, V. Sanguinetti
3 Pier 57, J. Mansilla
4 El Sonido 57, P. Armada
5 Rodney 57, A. Valenti
6 Vemonte 57, O. Putallaz
7 Sin Dolor 57, J. Maciel
8 Datero 57, E. Bortulé

5ª CARRERA — A las 19.30
Pr. Leónico 1400 Mts.
(Finaliza la 1ª Ap. Doble)
1 B. Pasar 56, A. Etchart
2 Palestino 56, A. De Arriba
3 Bump 56, C. Sanguinetti
4 Crack 56, N. Mezzotero
5 R. Charles 56, XX
6 Kempes 56, A. Roldán
7 P. el Puma 56, H. Constantino
8 Fructidor 56, H. Ponce
9 Extrasensorial 56, J. Noguera
10 Rival 56, R. Buonocore
11 G. of Sun 56, I. Guimaraes
12 Delirio 56, V. Centeno
13 Sall On 56, E. Figueroa
14 No me Fio 56, M. Mercau
15 Guainanbi 56, J. Ojeda

6ª CARRERA — A las 20.10
Cl. Asociación Propietarios de Caballos 1.400 Mts.
(Comienza la 2ª Ap. Doble)
1 Ossy 55, V. Sanguinetti
2 Wonderer 55, V. Centeno
3 Misiadura 55, M. Lezcano
4 Frosty Top 55, A. De Arriba
5 Garanda 59½ J. Abregú
6 C. Bar 59½, A. Cervantes
7 Palm 55, V. Sabin
8 S. Ligera 60, R. Riveiro
9 Incidencia 59½, H. Costantino
10 Fuengirola 59½, R. Galloso

7ª CARRERA — A las 20.50
Pr. El Alarido 1.400 Mts.
(Finaliza la 2ª Ap. Doble)
1 Reagent 56, M. Mercau
2 Run Ball 56, J. Alvis
3 B. Legend 56, J. Batruni
4 Che Marino 56, C. Bertoldi
5 Barrio Reo 56, XX
6 Hadar 56, H. Libré
7 Polux 56, G. Sena
8 T. Moon 56, O. Tévez
9 Mahanadi 56, V. Sanguinetti
10 P. Vecchio 56, P. Garnica
11 N. Horse 56, XX
12 Perpetuel 56, J. Bretón
12A Sarampión 56, H. Costantino
13 Kadtero 56, A. Tarraño

8ª CARRERA — A las 21.30
Pr. Molneau 1.600 Mts.
(Comienza la 3ª Ap. Doble)
1 T. Bluff 57, V. Centeno
2 M. Natalia 57, XX
3 Venus 57, M. Sarati
4 M. Bluff 57, H. Libré
5 B. de Fleures 57, J. Valdivieso
6 Vingaoka 57, C. Sanguinetti
7 Exuma 57, J. Maciel
8 Moreninha 57, G. Sena
9 L. Cuyana 57, C. Ramírez
10 F. India 57, R. Riveiro

9ª CARRERA — A las 22.10
Pr. Jorgeerre 1.000 Mts.
(Finaliza 3ª Ap. Doble)
1 Momentun 57, M. Mercau
2 Fantástico 57, XX
3 Monay 57, P. Ojeda
4 Le Splendid 57, R. Ricoy
5 Plumero 55, H. Blanco
6 Casterla 54, A. Vela
7 Mazorcón 57, R. Laitán
8 H. Escort 57, J. Godoy
9 S. Adorado 57, J. Viola
10 Catling 57, R. Zalazar
11 Prignac 57, F. Pedrozo
12 Hanshake 57, M. Sarati
13 N. Quick 57, A. Roldán

10ª CARRERA — A las 22.50
Pr. Doña Magee 1.000 Mts.
(Comienza la 4ª Ap. Doble)
1 La Chiquilina 56, M. Salces
2 Rovilla 56, V. Sanguinetti
3 Greenstone 56, M. Lezcano
4 Afina 56, M. Planas
5 S. Tranquila 56, F. Galtán
6 Kizara 56, M. Abregú
7 R. Dancer 56, Aguirre
8 Griveta 56, C. Gómez
9 La Guapeada 56, R. Ferreira
10 Tajae 56, J. Núñez
11 D. Treat 56, E. Romero
12 Bolira 56, R. Desvard
13 Bagatela 56, V. Centeno
14 F. Born 56, J. Benítez
15 Con Time 56, G. Retorto

11ª CARRERA — A las 23.10
Pr. Lady Anchor 1.400 Mts.
(Finaliza 4ª Ap. Doble)
1 C. Bluff 57, M.H. López
2 Donato 54, V. Sanguinetti
3 Brigido 54, E. Liceri
4 Charozar 57, H. Costantino
5 Abaddon 57, J. Aguirre
6 Buscapique 57, J. Palacios
7 Amstel 57, D. Soto
8 Moneyed 57, E. Jara
9 F. Drake 57, J. Maciel
10 Silvestre 57, J. Martínez
11 Austerlitz 57, J. Bretón
12 I. Horn 57, C. Capdevila
13 Acusativo 57, C. Labeque
14 Cuernante 57, R. Riveiro
15 El Revoltijo 57, M. Lezcano

EL GLOBO DE LA SUERTE

MAÑANA: QUIN. NAC. - 20 PREMIOS - 21.30 HS.

Atrasados a la grande			Demorados a los premios		
Centena	Decena	Unidad			
0	7	2	22	38	61
23 s	35 s	23 s	31 s	29 s	27 s

Ultimas 14 grandes		FAVORITOS:	Tres cifras atrasadas a los premios
488	701	A la grande	Centena
863	205	13-26-40	0
517	388		Decena
910	435	A los premios	6
680	437	65-74-58	Unidad
650	409		0
949	301		

Ambos demorados a la grande			El dato de CRONICA		
43	97	60	57	71	86

MAÑANA: TUCUMAN - 10 PREMIOS - 22 HS.

Ambos demorados a la grande			El dato de CRONICA		
17	20	83	14	44	96

MES CORTO, SOLO EN EL ALMANAQUE

FEBRERO ESTA TAPADO DE SORTEOS

El "arrugue" de febrero en materia de días no causa ningún trastorno al programa de las Loterías que se juegan en nuestro país. Por eso, al conocerse por las respectivas fuentes el detalle completo del mes, encontramos cuarenta y cuatro sorteos... ¡así como se lee! O sea todo un largo "show" para los que siguen paso a paso esta actividad. A continuación, el detalle hasta en sus más mínimos aspectos de todos los sorteos del segundo mes de la temporada. ¡Para no olvidarse de jugar ni un día...!

DIA	LOTERIA	IMPORTE	PR.	HS.
1	La Quiniela		20	21.30
1	Tucumán	1.100.000.000	10	22
2	La Quiniela		20	21.30
3	La Quiniela		20	21.30
3	Córdoba	1.200.000.000	10	22
4	La Quiniela		20	21.30
4	Salta	1.000.000.000	10	22
5	Provincia	1.080.000.000	20	13
5	Sgo. del Estero	600.000.000	10	22
6	Nacional	720.000.000	20	14
6	Mendoza	600.000.000	10	15
8	La Quiniela		20	21.30
8	Tucumán	1.100.000.000	10	22
9	La Quiniela		20	21.30
10	La Quiniela		20	21.30
10	Córdoba	1.200.000.000	10	22
11	La Quiniela		20	21.30
11	Salta	1.000.000.000	10	22
12	Provincia	1.080.000.000	20	13
12	Sgo. del Estero	600.000.000	10	22
13	Nacional	720.000.000	20	14
13	Mendoza	600.000.000	10	15
15	La Quiniela		20	21.30
15	Tucumán	1.100.000.000	10	22
16	La Quiniela		20	21.30
17	La Quiniela		20	21.30
17	Córdoba	1.200.000.000	10	22
18	La Quiniela		20	21.30
18	Salta	1.000.000.000	10	22
19	Provincia	1.080.000.000	20	13
19	Sgo. del Estero	600.000.000	10	22
20	Nacional	720.000.000	20	14
20	Mendoza	600.000.000	10	15
22	La Quiniela		20	21.30
22	Tucumán	1.100.000.000	10	22
23	La Quiniela		20	21.30
24	La Quiniela		20	21.30
24	Córdoba	1.200.000.000	10	22
25	La Quiniela		20	21.30
25	Salta	1.000.000.000	10	22
26	Provincia	1.080.000.000	20	13
26	Sgo. del Estero	600.000.000	10	22
27	Nacional	720.000.000	20	14
27	Mendoza	600.000.000	10	15

GOLDEN PET: PROBADO "CALAVERA"

Cerca de la Medianoche Gustó del "Especial"

La jornada vivida en la víspera no era precisamente ideal para presenciar espectáculos al aire libre. El calor y la humedad infernal hacían refugiar a muchos en sus hogares frente a un "turbo", ventilador o aire acondicionado. Sin embargo, la canícula agobiante no medró en el ánimo de los aficionados al turf, que respondieron con un ruidoso ¡sí! a la jornada llevada a cabo en el Hipódromo Argentino.

Algo más de 25 mil personas pasaron por boletería y al término del programa constituido con once pruebas se obtuvo la reconfortante recaudación de $ 11.599.339, por todo concepto, que es elocuente en lo que hace a la fidelidad de un público que gusta pura y exclusivamente de la hípica, solo en el hipódromo de la Avenida del Libertador.

Sin lugar a dudas lo más importante llevado a cabo ayer en Palermo fue la disputa del Premio Especial **Cordón Rouge** ofrecido a manera de postre en la última competencia de la programación que se integró con once. También despertaron expectativas las conquistas conseguidas por **Ruborizante, Pupilera y Racha,** pero de ello nos ocupamos en lugar aparte.

Volviendo al encuentro mejor rentado, disputado sobre el filo de la medianoche señalemos que fue resuelto a su favor por **Golden Pet,** quien por un cuerpo postergó a Cully en la buena marca de 1'25"1/5. No fue favorable el registro, pero no precisó más el pensionista de Juan Antognoni. La carrera ofreció dispares alternativas en el trámite del desarrollo, mostrando primero a Cully en el puesto de peligro, después a Match y posteriormente a Failleur, mientras Golden Pet, accionando en plena expectativa venía entre un sexto y séptimo lugar. En pleno codo el rubio Valdivieso lo puso a correr de firme y colándose por el lado interior se acomodó segundo para luego en la recta escapar en buen momento y dejar a un cuerpo y medio a su escolta inmediata.

Fue la apuntada, la séptima victoria en las pistas de este descendiente de Mumys's Pet, nacido en Europa, que sigue actuando con acierto en la media distancia. Su victoria de la víspera fue notoriamente fácil, otorgando ventajas en los kilos que no mermaron para nada su poder locomotivo.

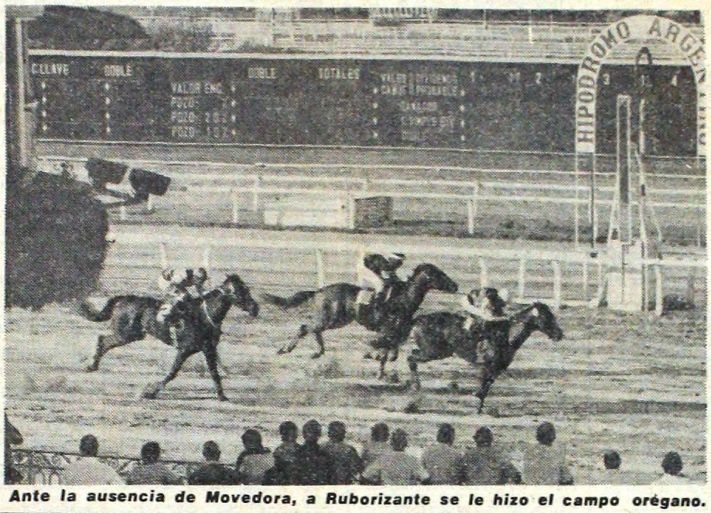

Ante la ausencia de Movedora, a Ruborizante se le hizo el campo orégano.

● **ALGUNOS "DOBLETES"**

Juan Alberto Maciel dio forma a un lucido doblete de éxitos. Los consiguió por intermedio de Ormuz u Hank en la tercera y octava pruebas, respectivamente. Al parecer, "la fiera" volvió con ganas renovadas, porque como todos sabemos estuvo unas tres reuniones sin ejercer su profesión. También consiguió éxito por partida doble el semental Flintham y el "San Javier" que vio vencer a Pupilera y Racacha, ganadora de la primera y segunda carrera de ayer.

Y así, Maciel sigue cosechando triunfos: Aquí en La Plata, en el césped. Parece que el héroe de la estadística '81 arrancó este año con unas ganas locas de sumar en los tres hipódromos y olvidarse de sus colegas. Por seguridad, trabajo, ni un faltazo a la cancha, el hombre merece las satisfacciones profesionales..... ¡y la que está sumando en la cuenta del banco! Ayer, fue figura.

PALERMO: UN AÑO CON PROYECTOS

De Todo eso Habló muy Claro el Coronel Carlos Saini

Positivo vigor otorgarán al Viejo Palermo 400 nuevas máquinas, como las que pulsa este empleado.

Visita de alto nivel durante la reunión de ayer en Palermo. El Director General de Hipódromos, coronel Carlos Saini no pudo dejar pasar el retorno tras su poderío de vacaciones, sin saludar a la gente de prensa en el palco. Por supuesto, la presencia del alto jefe militar generó un diálogo del que surgieron gran parte de los ambiciosos proyectos que el organismo a su cargo piensa encarar para la temporada recientemente iniciada. Por ejemplo, la construcción de 400 nuevos boxes que se ubicarían en la franja que corre paralela a las vías del Ferrocarril Roca, a la altura de los 1600 metros. O la adquisición de 400 máquinas expendedoras para agilitar el trámite de apuestas otro proyecto que está en carpeta. Agregó Saini la nueva puesta en funcionamiento de las Escuelas de Herradores y de Cuidadores y de una ampliación en todo lo que hace a la estructura de las confiterías, para permitir a los aficionados concurrentes al hipódromo Argentino un más cómodo desplazamiento. Todo eso está caratulado como prioritario en materia de salidas. Y forma parte del plan de despegue encarado.

Finalmente, un tema que no podía escapar: privatización. En ese sentido, el coronel Saini fue terminante al declarar que, desde su puesto de funcionario del gobierno, aguarda todo tipo de resoluciones del Poder Ejecutivo. **"Por el momento, no hay nada".**

SIN MOVEDORA LAS ROBO

"Triqui" de Ruborizante, Fácil

La lamentable ausencia de Movedora le restó mucho del interés que presentaban los 1.000 metros del premio Piberia. Lógicamente el descontado favoritismo con el cual contaría seguro la de Taborda lo heredó Her Soir. Sin embargo en la hora de las realizaciones la que se "vio" fue **Ruborizante**. Y es que la de Bla Bizanaga se mostró "temprano" adelante. Agarró la canasta, bien afirmada por Batruni que, apretándose el gorro la trajo de puntera a puntera elaborando la tercera victoria de la hija de Practicante. Victoria en 58" clavados —¡que seguramente pudo ser menos!— y que la afianza notoriamente entre las de tres años con futuro cierto. La favorita que la corrió toda la tarde debiose conformar con la posición de escolta, lugar al que accedió a duras penas ante la persistente lucha que le presentó Striking hasta contados metros antes del disco. Pero repetimos, nos hubiera gustado ver también en acción a Movedora, a la cual —como informáramos— una leve lesión, en la semana, la obligó a quedarse en el box.

De todos modos, fue importante ver en el disco la demoledora figura de una veloz que, a partir de estas tres "carambolas" de lujo, ya tiene el paño suficiente para tirarse en las carreras más peligrosas. La esperan hándicaps o clásicos..... ¡y cosas mucho más difíciles!

HIPODROMO ARGENTINO

INSCRIPTOS PARA EL SABADO

Pr. MISS NORMA — 1.600 Mts.
Aku Manso 57 Barronero 57
Boratz 57 Bully Rey 57
Cristino 57 Jano 57
Legionario 57 Sammy Prell 57
Table Hue 57

Pr. SEBIDITA — 1.800 Mts.
Abad 56 Arten 56
Atropellante 56 Carneiro 56
Emanado 56 Hesse 56
Jumbo Jet 56 L.Escondido 56
Moreuge 56 Niño Turco 56
No No 56 One Stop 56
Paroleante 56 Prophet 56
Tachero 56 Raymond 56
Scout 56 Sin Ruedo 56

Pr. GRANDEZA REAL — 1.000 Mts.
Bar Libre 55 Big Fist 55
C.Quick 55 Delfus 55
D. Héctor Rock 55 Don Eusonio 55
El Flamenco 55 El Pampeanito 55
Falluto 55 Fauchu 55
Kalmud 55 Unete 55
Perfumador 55

Pr. C.CASARES Clásico — 1.000 Mts.
Flotine 55 Chafinita 55
Genialidad 55 H.Queen 55
Hojalata 55 La Kermese 55
Madame Forli 55 M. Way Press 55
Para Mamá 55 Pennies 55
Trapista 55

Pr. SUBARITICA — 1.0000 Mts.
Catina 57 Esmaltadora 57
Eucracia 57 Irlanda 57
La Conquista 57 La Gladys 57
La Chispeada 57 N.Paisana 57
P.Silvia 57

Pr. TESONERA — 1.000 Mts.
Aliola 57 Bar Andes 57
Bequefete 57 Framor 57
Free State 57 Lockard 57
Mundialito 57 Tirol 57
Tropical Sand 57 Waygam 57

Pr. PARIGUANA — 1.400 Mts.
Bajirabuch 57 Belga 54
Bluff Real 57 Con Parnate 57
Chindi Teno 57 Dubonet 57
El Exito 54 El Viajero 57
El Rozeta 57 Fracati 57
Gardel 57 Lapidus 51
Lituano 57 Mandrallin 57
Romagood 57 Saint Lo 57
Tabasco 57 Timeful 57
Tropical Sorrel 57 Unruly 57
Vanward 57

Pr. KANKAM — 1.600 Mts.
Algebra 57 Asperite 57
Comandante 57 Controlante 57
Congoleño 57 Disney 57
El Franchute 57 Incapaz 57
Erix Sol 57 Macrocosmos 57
N.Champa 57 Otoño 55
Princemet 57 Scotch Bolt 57
Sol Claro 57 Tritón 57
Wol Glory 57 Viñador 57

Pr. BIGAMIA — 1.200 Mts.
Asilada 57 Arkuas 57
Francis Ana 57 Invitación 57
Kay Nabu 57 Qué Ingeniera 57
Ruli Par 57 Siliqua 57
Tarja 57 Voilure 57
Yonderina 57

Pr. HIBERNICA — 1.600 Mts.
Aladin 57 Borzoi 57
B.Beau 57 Con Estilo 57
Fray Oro 57 Lingoterito 57
Moicán 57 Voy Corriendo 57

Pupilera Tiene Futuro

DE TAQUITO PROMISORIO IMPACTO

Un auspicioso debut cumplió la potranca Pupilera en el kilómetro del premio Marinera, reservado en la víspera, en el Hipódromo Argentino para ejemplares de la última jornada en entrenamiento. La alazana tostada que atiende Néstor Arguello se impuso en lucha sobre Autorizante empleando 59"2/5 para dar forma a su promisorio impacto. Claro que su victoria no sorprendió a muchos, —menos a nosotros— porque sus salidas mañaneras a la pista de ensayos ya la habían mostrado como una revelación en ciernes. Tenía 1'2", 500 en 29" escasos y sobre todo un aspecto reluciente de ejemplar de valía. Ayer salió a la pista metropolitana, y como Jara no resulta de los jockeys lerdones enseguida la hija de Flintham estuvo "prendida" en el combate y mostrando garra y coraje poco comunes superó a sus ocasionales adversarias dejando una muy buena impresión. Se espera que de ser llevada con tino en el training, en su próxima intervención —que será en ganadoras de una— el peldaño a veces más difícil de escalar, seguramente volverá a ser noticia.

Salariado: Horas Extras

¡A CUENTA: 600 EN 34"2/5!

Este es el Turf "era 82". Ni en domingo descansan los relojes de los cronometristas. Hoy bien temprano estaba nuestro "sabueso" olfateando en San Isidro. No hubo muchos ejercicios: solo 3 ¡pero valen por 10! Se cumplieron en la pista de arena normal. ¡Saquemos punta al lapiz!: SALARIADO, con el peón 600 en 34"2/5; (buen trabajo para el miércoles en Palermo) CHE PUJANTE, 600 en 35"1/5, conducido por Bortulé, y Tobo Coins, G. Sabin, 1.000 en 1'1" últimos 700 con Caribon, D. Orcellet en 42"2/5.

HIPODROMO DE SAN ISIDRO

INSCRIPTOS PARA EL VIERNES

Pr. TEJUELA — 1.600 Mts.
Aniko 57 Dione 57
Ebe Sola 57 Evi 57
Frau Churreta 57 Frau Nimoise 57
Inflación 57 La Ballesta 57
Ligereza 57 Mimisante 57
Muralla China 57 Opaline 57
Royal Flying 57 Tonada 57

Pr. SATIRA — 1.000 Mts.
Cautelada 56 Dalwood 56
Denisete 56 Destellera 54
Dormidera 56 Elogiada 56
Engrupida 56 Escorpiana 56
Exhortada 56 Frau Sandalia 56
G.Calandria 56 Hija Cómoda 56
Hippy Brava 56 Hungarina 56
Jarjuati 56 Keats Loca 56
Lady Belle 54 Lila Loy 56
La Copa 56 La Junquera 56
Luna Rosa 56 Miss Rock 56
Moderada 54 Okinsawa 56
Pataya 56 Respuesta 56
Shendy 56 Soy Felice 56
Square 56 Super Light 56
Tirajana 54 Victoria Top 56

Pr. PELAYO Handicap — 1.800 Mts.
Air Dream 53 Cisneros 57
Excel Feet 50 Favonio 51
Flier 54 Latin Lover 55
Muro Azul 55 Old Gate 50
Optativo 52 Pajarraco 56
Rio Azul 54 Romagood 48
Sábato 52 Thaut 56
Tower Bridge 57 Traffic Play 52
Vigo 51 World's Ball 52
Yucal 51 Zanco 51

Pr. REVANCHA — 1.000 Mts.
Bibelot 57 Civica 57
En Clarita 57 Exactly Tune 57
Hayagrava 57 Petite Perle 57
Santoba 57 S.Estevane 57
Wall Street 57

Pr. CRITOMERIA — 1.000 Mts.
Aritmética 56 Arrogada 56
Buena Chuza 56 Calmaglass 56
Clamast 56 Luz Bunge 56
Magaba 56 Our Heroin 56
Sin Traba 56 Tarcana 56
Va Angela 56 Venturiana 56

Pr. ASTEROIDE — 1.000 Mts.
Biochi 57 Caloteador 57
Charm 54 Devilish 57
El Chulo 57 Fascinado 57
Huapil 57 Karakane 57
Soy Veraz 57 Toro Bluff 57
Unruly 57

Pr. CABAÑA LAGRANGE — 1.600 Mts.
A.Press 56 Appiano 56
Black Eyes 56 Black Label 56
Cerezo 56 Conserje 56
Dax Pap 56 M.Dreams 56
Malamyr 56 Ouzo 56
Rancho Bert 54 Romfuó 56
Sir Gold 56 Vio Bluff 56

Pr. KEIR — 1.400 Mts.
Albucay 57 Blackford 57
Buscamar 57 De Atropellada 57
Don Riesco 57 El Caporal 57
El Nandubay 57 El Pajar 57
Eurre Strong 57 Loco Gatti 57
Makeno 57 Munich 57
Niño Hippy 57 Noteolvido 57
Remache 57 R.Jordán Roll 57
Sin Recuerdo 57 Sol Histórico 57
Soy Mano 57 Vicente José 57
Willi 57 Wrack 57

Pr. GLORIATION — 1.600 Mts.
Ajena 57 Barataria 57
Dueña Mía 57 Excel Cuyen 57
Jehudith 57 La Guaina 57
P.Tropical 57 P.Valeria 57
Savoia 57

Pr. NEAPOLIS — 1.000 Mts.
Alocado 57 Brahm 57
La Mabel 54 Lobato 55
Lucky One 57 Prudencia 54
Rubinstein 57 Urdaburu 57
Yo Solo Sé 57 Zarmar 57
Ze Ze 57

AVISOS CLASIFICADOS

1 CASAS (Cpra. - Vta. - Alq. - Perm. - Transf.)

VENTAS

BOULOGNE residencia linda casita 100 m2 Parque todos servicios $ 100 mill. y fac. sábados y dgos. Bacay 850

CABALLITO Av. La Plata 514 amplia c-telef. ideal profesional nueva c. garaje electro.

CASA material luz y agua 2 amb. zona Sarandí $ 12 mill. 88-6574.

CASA quinta c-pileta 642 m2 ideal 2 flias. $ 250 mill. acep. valores Perito Moreno 4672 San Justo.

CASA solar La Paternal 866 x 58m 10 habitaciones zona C2. M. Cervantes 1551. Tratar 743-5488 martes 2 20 hs.

CASA 3 amb. modesta agua corriente $ 60 mill. apto PAMI tratar en Murguiondo 1119 Cap.

CASA 3 amb. y dependencia lote 866m x 55. Pasco 561 Temperley.

CASAQUINTA 6 amb. Moreno 190 mill. acepto ofertas o permuto por auto. O'Connors 661 R. Mejía.

CASTELAR ugte casa de material 2 amb. escuela y colectivos $ 40 mill. y fac. 628-3592

CASTELAR: dño. vde. 2 dorm. liv. com. coc. bño. garaje tza. lav. cubiert. t. las instal. Tel. 628-4662.

D. TORCUATO: chalet 2 dormitorios liv. comedor garaje servicio regia esquina 1 c. Panamericana. 748-0104.

FLORENCIO VARELA R 2 km 32 a techar: s/lote 200 m material, luz, bombeador, pozo, prefabricada a 20 m asf. colect. 566-9664.

HERMOSA casa 3 amb. y terreno arbolado $ 150 mill. ver por la tarde. Calle 107 Nº 610 c. 647 Berazategui.

ITUZAINGO: casa de material 3 amb. teléfono, terreno 10 x 40. Tel. 628-3592.

LUGANO casa 3 amb. Avda. Riestra 6067 Tel. 601-3608.

MORON oportunidad casita c-kiosco en esquina Burucuyá y Limay.

O PERMUTO premoldeada a estrenar 3 amb. 30-7397 Sta. Alicia lunes a viernes de 10 a 18 hs.

OPORTUNIDAD casa San Justo a terminar c-facilidades. 566-6562 Martín Fierro 5737 S. Justo.

SGO. DEL ESTERO vendo o permuto casa garaje y salón. Tel: 247-7763.

ALQUILERES

A DUEÑO alquilo departamento o casa vieja o acepto portería o caseros. Campana 1942 Capital.

CASAQUINTA alquilo. Todas las comodidades. Con pileta mes marzo. Tratar hasta fin de enero. 641-5843.

DUEÑO alq. casita $ 600.000 o vende c/facil. o pta. Carabelas 840. Avellaneda 204-9919.

DUEÑO alq. casita 600.000 o vde. c. facil. o permuta. Carabelas 840. Avellaneda. 204-9919.

NECESITO alquilar casita o departamento modesto bajo alquiler en cap. o cerca escribir. Granaderos 465. Hurlingham.

PART. Busca en alquiler a dueño directo casa fondo teléfono. Agua caliente. 0220-20126 o J. A. García 3251.

TRANSFERENCIAS

CASA premoldeada transf. Guido Spano 382 dpto. 8 V. Lynch S. Martín.

2 DEPARTAMENTOS (Cpra. - Vta. - Alq. - Perm. - Transf.)

COMPRAS

COMPRO depto c/teléfono únicamente a dueño directo pago contado, hasta $ 120.000.000. Tel.: 751-3300.

COMPRO *dpto. o casa 60 mill.* 2 mill. mes fijo. Avda. La Plata 1630 p. 1º dpto. 2 Quilmes.

VENTAS

ALMAGRO dpto. 3 amb. tratar 923-6262 Sr. Otilia ó 0220-23392 Merlo

CABALLITO Beauchef y J.B. Alberdi reg. dpto. t.casa 4 amb. 2 baños patio a.expensas tel. $ 185 mill. 18 hs adte. 99-3429 dia viernes.

CABALLITO 3 amb. nuevos frente balcón corrido lav. $130 mill. y facilidades. Dueño. Trelles 1165 1º A.

CONSTITUYENTE y Gral. Paz Departamento de 3 amb. en 1º piso, balcón a la calle y teléfono gran oportunidad $ 170 mill. 572-9527 ó 51-8060

DEPARTAMENTO 2 amb. c. tel. 1 cdra. San Juan y E. Ríos $ 150 mill. 26-3584.

DEPARTAMENTO tipo casa 3 amb. cocina, baño, lavadero. Av. Córdoba 4142, 1º G $ 13,5 mill de 15 a 18 hs.

Depto. 4 amb. contrafrente Av. San Juan 2337 1º 12 TE. 941-2874.

DEPTO. t.casa Mariano Acosta 1474 1º B 2 dorm. amplios liv. com. 7x4 patio 8x6 antig. 8 años TE. 612-1423.

DPTO. 3 amb. vdo. urg. por mudarme al interior. Aproveche, escucho ofertas. Recibo vehículo. 927-2477.

DTO. tipo casa 4 amb. Lincoln 757 Villa Maipú San Martín.

DUEÑO 3 amb. luminoso o permuto por 1. Virrey Ceballos 215 Piso 10º C. Cap. 15 a 18 hs.

DÑO 6 amb., 2 baños al fte. c/balcón Tel.: 2º piso por escalera $ 22 mill 84-9786

LOMAS ZAMORA 2 dorm. coc. cdor. y cochera 40 cuotas de $4 mill. fijas. Entrega con 5 cuotas pagas. Tel. 659-3520.

PATERNAL Dto. t/casa 2 amb., baño, coc, a nvo., patio, tza. T. $ 115 mill, Tel.: 751-6834

VENDO dpto. casa en Laferrere 2 amb. $35 mill. y facilidades. Tratar Gardel 3174 6º 1 de 17 a 20 hs.

VENDO o permuto dep. 3 amb. con T.E. por casa o dep. zona de Floresta, R. Mejía, llamar 42-6475

VENDO dpto. 3 amb. grandes c. teléfono, dependencias de servicio, balcón cubierto b. condiciones. Tel. 942-6601.

3 AMB. living dec. madera a la calle con tel. Muy lum. cont. $200 mill. Av. Soldado de la Frontera 4978 2º A Cap.

ALQUILERES

A DÑO únicamente alquilo dpto. 3 amb., preferentemente antiguo para matrimonio con hijos. Once, Congreso o Constitución. 72-9680.

ALQUILO departamento a señorita Av. Corrientes 2362 7º A Cap.

ALQUILO dpto. 3 amb. patio terraza. Heredia y A. Thomas $1,5 mill. 552-0804.

ALQUILO cochera en Belgrano Obligado 1931. Tratar portería.

ALQUILO sala balcón a la calle Av. Belgrano 3107 2º piso. 97-7397.

CONGRESO dño alq. dto. 4 amb. amplios con tel. Llamar al 30-3355.

DUEÑA comparte depto. c.señorita empleada 632-3225 y 613-7729.

TALCAHUANO Y SANTA FE
Dos ambientes amplios
Tel. 42-0293

VILLA CRESPO 3 amb. ext. c.balcón lav. impecable TE. 88-3981.

PERMUTAS

DEPARTAMENTO 4 amb. en Dominico por dpto. o casa. 201-6861.

PTO. dpto. 2½ amb. Avellaneda por casa en Lanús Oeste. Cervantes 95. Avellaneda.

3 TERRENOS Y LOTEOS (Cpra. - Vta. - Perm. - Transf.)

VENTAS

ALTA GRACIA vendo terreno o permuto por auto oportunidad. 294-5933.

BERAZATEGUI: lote bien ubicado c. facilidades o permuto. Carabelas 840, Avellaneda. 204-9919.

CASTELAR dño. vde. lote 10 x 20 c. mejoras. Tel. 628-4662.

CORDOBA Tanti, dueño vende 1 lote con agua corriente, luz eléctrica. Total 2300 metros cuadrados. Tel. 773-9419.

CORDOBA La Falda, terreno junto colonia cerveceros oport. 800 m2. $ 6,5 mill. 297-1424.

COSTA AZUL terreno 15x40 6 cuadras mar $40.000. Tel. 611-3345. Particular.

DOS LOTES de terrenos dos cuadras Ruta, 200, Marcos Paz. Buena oportunidad. 59-0920.

DUEÑA vende terreno en Ezeiza. Matheu y Agua de Oro en Córdoba. Tel. 88-3981.

DUEÑO vende 10x33 agua cte., pavimento. Anticipo y cuotas a convenir en Berazategui. 46-4651.

EXCEP. lote Huerta Grande, Córdoba. 15 a 19 hs. 45-5984.

EZEIZA lote 10x35. Tel. 208-4262.

FCIO. VARELA barrio San Rafael lote 340 metros cuadrados. Urgente. $6 mill. y fac. Un regalo. Tel. 393-8836.

GRAL. PACHECO lote 12x32 frente a estación 1 c/ruta 197. Anticipo 15 mill. 20 cuotas $ 1,25 mill. 297-1261.

HA. EN SAN VICENTE: ideal criadero y recreo $ 7 mill. 771-1498.

ITUZAINGO: lote sobre asfalto casilla cimientos 30 mill. con fac. 628-3592.

J.C. PAZ (2) terrenos bien ubicados sobre asfalto. Vendo o cambio por coche. Dueño. 69-2702. Av. del Trabajo 4289. Cap.

LOMITAS DEL TALAR terreno 600 m2. cerca estación El Talar o permuto p. valores. 70-8292.

LOTE Castelar barrio obrero zona sobre autopista 300 m con agua, electricidad, urg. 821-7682.

LOTE country Mar Chiquita 400 metros cuadrados escriturado o permuto por casa rodante o valores. 657-4229.

LOTE en Pinamar, Uruguay, excelente ubicación. Puede ser todo en cuotas Sr. Carranza. Corrientes 1922 1º Piso Cap.

LOTE en Temperley. Oportunidad. 8,66x20 m. 7 c. estación, 4 c. Pavón. Total $50.000.000. Tel. 26-3431.

LOTE y premoldeada. Listo para habitar. Urgente. 621-1035.

LOTES balneario Reta y Oro Verde, G. Catán. 612-7437.

MAR DEL PLATA Camet Pque Peña 10x30 400m Mar y Ruta 11. 297-1424.

MAR DEL TUYU terreno entre Calle 81 y 4. 204-4450.

MAR DEL TUYU esq. Av. 8 x 80 a 7 cdras. municipio $ 13 mill. Jujuy 359 ex 237, Quilmes. 253-4755.

MERLO lote 11x32, Ruta 200, Km. 37, 5 c. Ruta. Anticipo $7 mill. y cuotas. 624-6549.

MERLO vendo quinta 2.200 metros cuadrados. Casa prefabricada. Luz, agua, ruta 200 Km. 40. T. 652-3242. T. $75 mill.

MORENO lote 10x30 dueño vende o pta. con estación, luz, asfalto, colectivos. Contado o fac. 755-3623.

MORENO oportunidad terreno 14x42 cercano a C. Ecológico $14 mill. Total. Hay facilidad. 628-3592.

MORENO: terreno $ 20 mill. hay facilidades cerca de Gaona. Tel. 628-0824 de 14.30 a 16 hs.

MUY BARATO vendo terreno en Mar del Plata a pasos del mar. 921-3784.

NECOCHEA 300 m2. sobre playa liq. urg. 15 mill. escritura gratis. 982-5954.

PANAMERICANA Pilar, lote de 2.000 metros cuadrados, luz eléctrica. Campo alto. Tel. 42-0269.

PIRIAPOLIS Punta Colorada, solar cerca playa, arbolado totalmente, 1250 metros cuadrados, luz, agua. Barato. 567-3359.

PUNTA MOGOTES terreno 10x30 8 c. mar. Facilidades. Tel. 207-7523.

STA. CLARA DEL MAR dño vende lote muy buena ubicación 2 cuadras ruta 11 y ½ cuadra asfalto. Tel. 30-5152.

TERRENO en Longchamps, 148 metros cuadrados 3 c. estación, asfaltado. Llamar al 922-3237. Escucho oferta.

TERRENO en Tortuguitas, 300 metros cuadrados sobre asfalto, 200 m Ruta 8 $35 mill. o acepto auto. Tel. 88-8016.

TERRENO Huerta Grande Córdoba 430 metros cuadrados. ¡Urgente! $14 mill. Del Campillo 3172, San Justo.

TERRENO Mar del Plata barrio Félix V. Camet 9 cuadras de mar. $14 mill con fac. 795-6129.

TERRENO San Vicente 1200 metros cuadrados $10 mill. 781-1177.

TERRENO zona residencial Rincón de Tortuguitas $7 mill. y cuotas. Anticipo en dos veces. Tel. 665-4144.

TERRENO 532 metros cuadrados. Gonzáles Catán Ruta 3 Km 42. Tratar Corrientes 1246. Local 9 $20.000.000.

TRISTAN SUAREZ 14 c. estación, 2 lotes juntos o separados. Total $5 mill. cada uno. 855-2190. De 10 a 20 hs.

URGENTE terreno 10x20. Corimayo. Burzaco. 21-2635 de 8 a 12 hs.

URGENTE terr. en Mar del Tuyú exc. ubic. pleno cent., 5 c. del mar, 15 x 50. T.: $ 35 mill. TE.: 204-2823 de 17 a 21.

VILLA GESELL lote al mar desde $250.000 mensuales sin interés. Muy buena inversión. Inf. 46-4651.

2 LOTES bien ubicados. Banfield y Berazategui. Con facilidades o pto. Carabelas 840, Avellaneda. 204-9919.

4 LOTES Ruta 2 Km 387. Total 1.400 metros cuadrados. Total $14.000.000 o permuto por coche o casa rodante. Urgente. 766-7171 ó 84-2688.

PERMUTAS

PTO. o vdo. lote en Moreno por otro Burzaco - Andrade entre Balcarce y Jacinto Calvo. Rafael Calzada.

SAN MIGUEL terreno permuto por vehículo gasolero. 750-4189.

4 PERMUTAS EN GENERAL

PERMUTO flauta de plata 221 S. Yamaha por TV color 20 Ps. 28-1668.

TV blanco y negro moderno por heladera chica en buen estado. 362-1990 habit. 83 Sra. Mari.

6 SOCIOS Y AVISOS AL COMERCIO

A SOCIO inversión P/mercado de fruta aporte 10 mill. c/utilidad 30 % mens. (entrevistas) 624-7992. Sr. Héctor

BUSCO socia c. local p. boutique. Aporto merc. y atención. 654-5470.

BUSCO socio para tintorería con local y vehículo. 69-1866 de 15 a 19 hs.

NECESITO *socio c. camión que no tenga trabajo.* Cosquín 1072, 2º Depto. Cap.

OFREZCO sociedad a propietario de local bien ubicado para Bar, yo lo instalo. Tel: 45-4358 de 17 a 20 hs.

PROPIETARIO de local frte. pza. Const. apto t/ramo desea conectarse c/fábricas. 361-3147.

SOCIO C/Cap. p/compra y reparación de automóviles. Venta disp. taller. Avalos 815. Cap.

SOCIO pequeño cap. armar programa TV color. Tengo equipo video cassette. TE 855-2606.

7 NEGOCIOS E INDUSTRIAS (Cpra. - Vta. - Alq. - Perm. - Transf.)

VENTAS

ALMACEN fiambrería c/vda., z/muy com, vendo urgente p/disc. soc., ideal matrimonio. fac. acep. bienes o socios 774-7359.

BAR CAFETERIA sandwchería, wiskería, parrilla. Esmeralda 454. Cap.

BAR restaurante parrilla. Trato directo dño. Escucho oferta. Triunvirato 2988. Cap.

CARNICERIA y verdul. c. tel. F. Lacroze 2349 de lun. a viern. de 9 a 13 hs. y de 17 a 20 hs. C. facil. Contado.

FIAMBRERIA rotisería con teléfono bien equipada dño. escucha oferta. Azcuénaga 205 Tel. 48-9954.

GALLETITERIA. Dueño vendo urgente. 1ª oferta. Espinosa 2005 (Cap.)

KIOSCO en Avenida trabaja muy bien $ 2,5 por día. Tel. 941-8392.

KIOSCO y disquería. Brasil 8. Lanús Oeste.

KIOSCO instalación y mercadería $10 mill. Tratar Murguiondo 1119 Dpto. 1. Cap.

POR AUSENT. vdo. ó pto. kiosco y artículos de limpieza esc. ofertas. Tel. 26-4500.

REPARTO de galletitas o permuto por valor. Dirigirse Cuzco 83. Villa Madero.

TALLER bols. pollet. c. máq. c. vvda. coche. P. reparto tot. $ 15 mill. Ezpeleta 256-3007. Av. S. Martín y Chile.

VENDO almacén. Trabaja muy bien. Visitar personalmente o pto. por parte colectivo o taxi. Mendoza 4411. Florito.

VENDO panadería mecánica Bernal Este, venta diaria mostrador $ 2 mill. Tel. 252-7909 part. a part.

ALQUILERES

ALQUILO parada diarios y revistas pleno centro. Llave y revistas a balance. Tel. 204-5908. 10 a 13 hs. Unicamente.

ALQ. local 84 m2 con sótano, Ecuador 1529

EN EXCELENTE centro comercial al lugar para carnicería, frutería, vde. 4 mill. x/día. 657-4229

POOLES coloco a porcentaje en confiterías, pubs, whiskerías, clubes, etc. excelente negocio. TE.: 757-2350, por la tarde.

PERMUTAS

PERMUTO almacén fiambrería por taxi mod. '76 en adelante tratar en Pedro Morán 5309. Cap. Tel.: 50-0161.

TRANSFERENCIAS

ALQ. rotisería con spiedo, sin llave. Av. del Trabajo 2224. Cap.

CARNICERIA urgte. trabaja 1.000 kg. p. semana. Av. Riestra 1289 Cap.

TANDIL fdo. de comercio 500 m² hab. para entretenimientos (3 únic. hab.). TE.: 757-2350, por la tarde.

TRANSFIERO en supermercado p. de fruta y verdura armado liq. primera oferta por enfermedad. Garay 2401.

TRANSF. puesto de carne en mercado zona centro sur, equipado $ 7 mill. Urgte. Fac. Tel. 23-7571.

TRANSF. 3 puestos en 1 de carne, c. máq. completas. Barrio Norte. Tel. 84-4833.

8 LOCALES COMERCIALES OFICINAS-DEPOSITOS (Cpra. - Vta. - Alq. - Perm. - Transf.)

VENTAS

DESPENSA funcionando trabaja bien. desp. 17 hs. Juan B. Justo 2730 Lanús E.

FDO. COMERCIO hotel 11 habit-habilit. trabajando oport. facil. 33-0666

FONDO COMERCIO hotel 11 hab. habilitado z. norte trabajando oportunidad por disolver soc. fac. 33-0666.

FONDO COMERCIO hotel 10 habit. z. Boca o permuto por lote o coche mod. 74. 362-8878.

GALPON vendo o permuto. Miralla 1786. Matadero habilitado y matricería. Fuerza motriz. Acepto casita zona balnearia. Tel:642-0119.

LOCAL 8 x 3 con cloacas y agua corriente muy bna. Oportunidad. 651-3527.

PIZZERIA trab. urg. 35 mill. o instalaciones. José Hernández 256 Luis Guillón.

TALLER electricidad del automóvil. Gral. Guido 1345. Tel. 241-1855.

VERDULERIA y frutería. Tratar Güemes 4530. Villa Martelli, ptdo. V. López. 761-3980.

VILLA MADERO galpón 1200 m vdo. o alquilo. Av. Riestra 6057. 601-3608.

ALQUILERES

DUEÑO alq. loc. $ 750.000. Calderón de la Barca 1009. 567-8168.

PALERMO alquilo (2) salas a la calle p/oficina taller o depósito c/teléfono Canning al 800. Tel.: 773-2277.

TRANSFERENCIAS

TRANSFIERO local golosinas y alimenticios microcentro. Inmejorable ubicación. Urgente. Tel.: 97-0577.

TRANSFIERO taller para tapicería. Alquiler muy bajo. Tellier 122, Liniers. De 8 a 17 hs. Tel. 69-3663.

9 MUEBLES Y MAQUINARIAS P/NEG. E INDUSTRIA (Cpra. - Vta. - Perm. - Transf.)

VENTAS

AMOLADORA angular Hitachi 180 mm. nueva líquido. 48-5406.

BALANZA "Daylton" importada USA 10 kg. De 15 a 17 hs. 431-9208.

BATIDORA arcilla 500 lts. $ 1,8 mill. regalo bolsas arcilla Tincar y Puma. Te. 666-2616.

CALDERA Reuton nueva. 651-9185 y 30-9084.

CAMILLA fija de 1,80 mts. de largo, ideal cosmetología ó enfermería. $ 800.000. 795-6129.

CARGADOR batería rap. lenta carrito grande 6 y 12 volts. Australia 1278 Cap.

DOS MOSTRADORES de fórmica 2,20 mts. y modular todo nuevo. Pampa 1205 S. Justo.

ELEVADOR de tensión p. 12 HP. Pje. Posta 4514. Te. 541-0279.

ENGRASADORA neumática 25 kg. Urgente $1.500.000. Francia 1825. Florida. Pcia. Bs. As.

FLIPPERS vendo por lotes máquinas en perf. est. mod. '78, '79, '80, '81 funcionado. TE.: 757-2350, por la tarde.

GRUPO electrógeno 26 KW Fiat Diesel sin uso o permuto por auto. 361-1766.

HELADERA comercial almacenera 4 Ptas. madera, 2 x 2 x 1 - ¾ HP. Cont y facilid. 207-2749.

HELADERA mostrador 3 mts., báscula 1.000 kg, cortadora fiambre San Salvador. Todo m. b. estado. J. M. Moreno 1100 Cap.

LIQUIDA dueño heladera almacenera, 6 p. máquina de café "Lapaoni", frídora circulador aire y otros. D. Alvarez 481. Cap.

MAQUINA soldar bolsas polietileno nueva 0,85 de carro $ 3 mill. T.E.: 782-9320.

MOTOR a explosión Villa 15 HP 2 cil. c. muy poco uso $ 5.000.000. Jujuy 359 Quilmes. 253-4755.

PERFILADORA P. fabricar parantes de estanterías metálicas automática ó permuto auto en parte de pago. 766-2649.

PULIDORA parquet casi nueva a balancín. Oport. Tel. 612-0134.

TINTORERIA vde. equipo grium caldera y plancha combinada. T.E.: 69-1866 de 15 a 19 hs.

TORQUIMETROS c. reloj, s. uso, encastre ¾ x 1", 35 y 160 kg. Te. 297-1424.

VDO. fondo de comercio mercadito, carne verduras y frutas y fiambrería. Tratar España 2050 Olivos.

VENDO instalaciones de peluquería completo. Muy b. estado. T. 70-9277.

VENDO mostrador vitrina con seis estantes de vidrio y varios. Ver los domingos. América del Norte 1336, Lanús Este.

VENDO Overlock 3 hilos "Yamato" impecable mod. DCY 100 $4.300.000. Tel. 624-1745. Bacacay 1009. Ituzaingó.

VENDO sobadora batidora horno. Accesorios. Tel. 247-7763.

VENDO divisor de ambiente de madera c. estantes de vidrio, mercadería p. kiosco, matafuego. Bonorino 1620 Cap.

VENDO estanterías metálicas 70 x 30 cm. con parantes de 2 m. 69-9193.

VENDO máquina de soldar bolsas de polietileno nueva $ 3.000.000. 572-6266.

VENDO registradora Hasler estado impecable. $ 2.200.000. Azara 216 Barracas.

11 MAQUINARIAS Y MAT. P/LA CONSTRUCCION (Cpra. - Vta. - Alq. - Perm.)

VENTAS

BARRENO 16 mm. con motor m. bueno. Pampa 1205 (S. Justo).

CHAPA canaleta nueva 1ª calidad $ 4.800 (30 ctms el pie) galvanizada $ 14.000 Urquiza 2179, Tel.: 91-9106/7854

COMPRESOR motor 2 HP de 250 libras nuevo sin uso, 4,5 mill. Carabelas 2450 Avellaneda.

JUEGO (3) terrajas completas hasta 6 pulgadas de caños 7 mill. o permuto p. terreno o TV color. Tel.: 658-7745.

VENDO autógena completa b/estado. 38-4255

VENTANAS de chapa y aluminio nuevas vigetas 3,70 mts. Chacabuco 3529 Olivos.

CORTINAS cinta plástica primera calidad líquido o permuto precios esp. revendedores Felipe Boero 159 "Los Alamos" Longchamps.

MAQUINA hormigonera 2,5 mill. ver Balgorria 5170 Cap. 566-9923.

12 ALQUILER DE CAMIONES PICK UPS-FLETES (Pedidos - Ofrecidos)

OFRECIDOS

DISPONGO camión doble tracción ideal trabajos pesados deseo relacionarme trabajos M. Sastre 5655 Cap. 567-3201

FLETES mudanzas $ 4.500 la hora 86-7200

SE OFRECE furgoneta Citroen todo tipo de trabajo $ 35.000 la hora Amoretti 3410 Ciudadela 653-9775

13 RADIO - TV. - ACCES INSTR. MUSICALES FOTOGR. (Cpra. - Vta. Perm. - Service)

COMPRAS

ACORDEON a piano compro. 921-3784.

VENTAS

AMPLIADORA c.cabezal color lente 80mm y 50 valor 6 mill. ó permuto por auto chico Teniente Origone 21 Mte. Grande.

AMPLIFICADOR Stereo 250 W perfecto est. 1,6 mill. otro idem. c. mezclador 4 canales 2 mill. 58-6330.

BAFLES Talent 100 W, 7 vías, casi nuevos. $1 mill. cada uno. España 3265 Olivos.

BANDONEON marca AA buen est. vdo. Gavilán 2625 Cap.

CENTRO musical Sansei mod. 2440 60 w. de salida $ 2 mill. Sr. Carlos 611-5402.

CENTRO musical c. cassetera disco amp. nebulizador oport. Australia 1278 Cap.

DUEÑO vende combinado stéreo "Grundig" onda corta y larga. Perfecto estado y funcionamiento. 26-9174.

EQUIPO de audio Technics completo; bandeja giradiscos, amplificador 50 W salida, sintonizador, deck, baffles, auriculares. Block 33 4º D. Lugano 1 y 2.

FOTOGRAFIA prof. especialidad en casamiento bautismos cumpleaños etc. calidad y precios 52-9519 93-5514.

GUITARRA criolla excelente sonido casi nueva ocasión con funda $ 350.000 TE. 26-6923.

MAQUINA de fotografía Cannon AE-1 con motor 942-2157 Catamarca 2270 1º 3 Cap.

NIKON F con motor excelente estado $ 5.000.000. 204-2566.

RADIOGRABADOR Panasonic AM-FM tocadisco cassette 2 baffles. Oport. $2.000.000. Tel. 47-4464.

TELEVISOR b.n. poco uso 23". Vendo o permuto por máquina Overlock industrial. Burucuyá y Limay, Morón.

TELEVISOR perfecto estado vendo $250.000. Corrientes 2241 4º Piso Dto. A.

TV CHICO urgente $ 250.000 Independencia 4072 Dpto. "4".

TV COLOR Hitachi con control remoto transf. plan circ. cerrado de 200.000 mensuales. 982-5954, 90 - 22 hs.

TV buen funcionamiento moderno $ 350.000 Moldes 2078 Cap. (Fonda).

TV color Hitachi control remoto transfiero plan de $ 200.000 por mes. Oportunidad, de 14 a 20 hs. 812 0 982-5954.

TV color Noblex totalmente en cuotas. Tratar Sr. Troncoso. 70-5800.

TV color nuevo, urgente, buenas facilidades. Consultar tel. 23-0452.

TV blanco y negro nvo. c. antena T. $ 350.000. 50-5688. Naciones Unidas 2963 Cap.

VENDO cámara instantánea Kodak y flash electrónico todo en muy b. condiciones urgente $ 600.000 Vicente Longhi Temperley.

VENDO ecualizador parlantes 6 x 9 y parlantes de puerta Jensen y auto estereo Alwa. Escalada 845 Cap. Tel. 67-9422

VENDO o canjeo cartel Polaroid $ 400 mil. por objetivo 135 mm. Sarandí 92 Cap. Tel. 47-4153.

SERVICE

ANTENAS colectivas e individuales color y Bco y Ngro. instalación y service vamos a interior. 26-1717.

SERVICE TV en el día todas las marcas precios justos visitas gratis. 97-0769. Sr. Alvarez.

SERVICE cámaras fotográficas todas las marcas y modelos trabajos urgentes y garantidos. Corrientes 1438 11º "B". Cap.

SERVICE TV especializado en marcas en el día c/garantía no retiramos a taller antenas tel.: 68-4038.

SERVICE TV t. tipo y color instalac. antenas visita gratis trabajos gtdos. precios económicos. 50-1739.

14 MUEBLES Y ART. DEL HOGAR (Cpra. - Vta. - Perm.)

VENTAS

HELADERA familiar domicilio 11 pies. Buen estado. Funciona bien. $ 650.000. Arenales 2999 6º A. De 13 a 15 y 20 hs. en adel.

14 MUEBLES Y ART. DEL HOGAR (Cpra. - Vta. - Perm.)

VENTAS

A PART. sofá y sillón (juego) tapizado en tela. Virrey Ceballos 215 Pso. 10 C. Cap. 15/18 hs.

ARAÑA 3 luces muy buen estado $ 180.000 Venezuela 770 1° C.

BIBLIOTECA roble 3 estantes 2 puertas cristales, sillón cama modelo único 1 ½ plaza. 772-5135

CAMA respaldo de madera y elástico de bronce, 86-1014, 250.000 8/13 hs.

CAMA 1 plaza c/colchón poliester estilo americana perfecto estado, $ 450.000. Av. del Trabajo 4289, Cap.

CAMA 2 pzas. americ., lana, mesita luz adorzada o pto. por sofá 2 pzas. 93-6629 de 19 a 23 hs.

CAMAS modernas, mesas d/luz, cómodas, colchones, mesas com/coc/placares, sillas s/usar. A/m/valor. T.E 755-3623

CAMA turca 2 plazas y dos mesitas de luz $ 400.000. Figueroa Alcorta 1280, Boulogne

COCINA Longvie gas nat. Y muebles de cocina 50-7265

DORMITORIO peteribi perfecto estado con cómoda. Escucho ofertas. 204-2823.

HELADERA funcionando 700.000, otra 900.000 liquido, Aranguren 1111 Cap.

HELADERA y lavarropa familiar poco uso funcionando perfectamente, Pringles 3570, Florida

HELADERA y lavarropa filar. poco uso funcionando. T.E.: 760-8040

HELADERA y 2 televisores b/n $ 1.4 mill. Defensa 833, P.B. 2

HELADERA "Patrick" 14 pies usada funciona bien gran oport. 1,8 mill. Güemes 4186, Pso. 3° B

JUEGO dormitorio antiguo, tallado a mano, est. chippendale roble oscuro perf. est. Arredondo 4439, Avellaneda

JUEGO dormitorio moderno sin uso 854-7120

JUEGO de living nuevo $ 700.000 Blas Parra 1581 Ituzaingó lado Sur

JUEGO dormitorio estilo francés completo urgente $ 1 mill. de 2 plazas. Tel: 566-7278.

JUEGO dormitorio comp. nvo. c. almohada, colchón, cómoda y puff. Liniers 447, Tigre.

MESA jardín redonda azulejada $ 400.000. Figueroa Alcorta 1280, Boulogne.

MESA en pino extensible, seis sillas, botiquín p/baño y lámpara pie en cerámica Beauchef 305 portería Cap.

ROPERO 3 puertas antiguo buen estado, mesa y 6 sillas americanas trinchante antiguo, 47-1913

ROPERO para chicos con estantes y cajoneras $ 300.000 y 1 escritorio para niño $ 100.000. Figueroa Alcorta 1280, Boulogne.

VDO modular grande con mesa y sillas y comedor americano Salom 369 Dpto. 1 Barracas casi Australia

VDO. sofá cama, alfombras, muebles varios muy buena calidad y poco uso, revendedores abstenerse. 762-4888

VDO. muebles varios y artículos del hogar. Tel: 782-9320

VDO. sofá cama con 2 colchones, de acero Caaguazú 2450 Villa Celina

VENDO cama plaza y media c/colchón de lana madera. T.E.: 28-8520 escucho ofertas

VENDO placard 2 x 2 ½ mesitas luz, cómoda, espejo, mesa libro, cama y colchón 2 plazas. Salón 477 Barracas

1 ESTUFAS a gota marca Aurora $ 200.000 y 2 garrafas de 10 kg $ 160.000. Figueroa Alcorta 1280, Boulogne.

15 SERVICIOS VARIOS (Pedidos - Ofrecidos - Personales)

PEDIDOS

APRENDIZA ayudanta 14 - 20 años, belleza masajes gimnasia peluquería etc. 14 - 19 hs. Bacacay 1707 2° "G".

MANNEQUEN señoritas. Buena presencia. Publicidad. Desfiles. Debut 6-2 Lavalle 233 3° f.

NECESITO muchacho 16/17 años para ayudante aprendiz residente zona norte $ 1.100.000 760-4642

NECESITO / oficial mecánico o aprendiz p. armar y desarmar tren delantero varios. 654-5299

SUBCONTRATISTA colocación de azulejos, herrería artística en gral. pintura y gasista c. matricula. 392-0701.

OFRECIDOS

A ARREGLO Heladeras Familiares y Comerciales cualq. marca 631-1274. Garantía escrita Sr. Iglesias.

A COMERCIANTES: vidrieristas precios módicos. 921-3784.

A EMPRESAS comercios, hacemos impresos, facturas, volantes publicitarios a todo color. Urquiza 723 de 13 a 18 hs. Cap.

A ESCRITORES nóveles cuentos oportunidad de imprimir revistas, libros tiradas cortas, fac. consultar 35-9146.

ACEPTO trabajo p. overlok y recta en mi domicilio. Stgo. Derqui 5553 Caparachay part. Vte. López.

ADMINISTRACION de propiedades, alquileres, ventas, tasaciones sin cargo. 35-7611.

AIRE ACONDICIONADO servicio reparaciones instalaciones mantenim. auto. 250-0763.

AIRE ACONDICIONADO instalación y sérvice. Colocación cap. e interior garantía. 26-1717.

AIRE acondicionado, instalación y service todas las marcas. Cap. e Int. 26-1717.

AIRE acondicionado, instalaciones y service. Sr. Miguel: 601-7435 ó 7107

ALBAÑIL Gral. azulejos veredas, cerámicas, pisos, pintura salpicret cualquier refacciones, económico voy urgente. 87-4141.

ALBAÑIL pintor plomero electricista techista trabajo de frente c.silleta TE. 49-7093.

ALBAÑILERIA jard. plom. electr. azul. cerámica herrería (sold.) zona Pueyrredón V. Parque Devoto V. Luro 757-7685.

ANTENAS individuales y colectivas b/n y color colocación y sérvice en Cap. e Interior. 26-1717.

ARBOLES extrac. y o poda retiro desechos vegetales (limpieza lotes) Cap. Pcia. 0220-20126 J. A. García 3251.

ARREGLO de ropas en gral. 824-4747.

ARREGLO techos terrazas losa baldosa chapa gotera humedad techado transitable TE. 67-6535 Ocampo 2955 San Justo.

ARREGLO techos, terraza, loza, baldosa, chapa gotera, humedad, techado transitable 67-6535.

ARREGLO y bajo cielorraso pinto Tel. 601-9930.

ATIENDO llamados telefónicos. 551-6219. Sábados de 9 a 12 hs.

ATIENDO llamados telefónicos de 9 a 19 hs. Tel: 362-3672.

ATIENDO contabilidades, liquido sueldos, ctas. ctes., conciliaciones. Tel. 37-2576, de 14 a 17 hs.

ATIENDO llamados telefónicos profesionales comerciales particulares de zona Lanús, Lomas de Zamora, Avellaneda. 247-5762.

AYUDANTE de florista c-10 años de experiencia. 821-1050.

CADETE 16 años c. conocimientos de dactilografía, zona céntrica y electrónica. 362-7954.

CAMBIO radicación capital provincia rapidez, seriedad, precios económicos. Tel: 35-7611.

CAPACITESE aprenda leyes sociales liq. sueldos jornales todos los gremios 40-8497. Lun a viern. 9/19 hs.

CELOSIAS reparo saco pintura pintamos a soplete reparación de Herrería en gral. 922-9084.

CHOFER taxi casado ex dueño gran exp. trab. solo o todo el día. 27-9976.

CHOFER c. registr. prof. movilidad propia. 922-7643/9448.

CHOFER repartidor amplios conocimientos de Cap. y prov. Tel. 762-2183

CHOFER taxi trabajo todo el día. 942-8930 habitación 7, llamar de 14 a 20 hs.

CLASES de dibujo y pintura pintora. Pintora Adela Celina Av. Cnel. Roca 3400 Ed.75 6° "C". Cap. Fed.

CLASES de guitarra a domicilio, solo por música. 87-8778. Sr. G. Carmona.

COCINERO de lunes a viernes. tel.: 33-7757. Sr. Díaz.

COLOCAC. de corlock y machimbre de 18 a 21 hs. TE. 250-1175.

CONFECCIONO fundas cortinados, etc. nuevo sistema. Sra. Noemi 665-1641.

CONSTRUYO chalet de fin de semana 35 m2. ladrillo hormigón armado c. instalaciones total $ 40.000.000. 748-0104.

CORTINA y Herrería arreglo soldadura eléctrica trab. garantidos. 97-2211.

CUIDO niños en mi domicilio. 49-6538.

CUIDO chicos o limpieza de oficinas óptimas referencias señora responsable Bartolomé Mitre 1676 Cap.

DECORACIONES revestimientos, colocaciones de papel, alfombra Corlock, corcho, etc. Pinturas en gral. Presupuestos. Tel. 38-1944.

DIBUJANTE proyectista hace gráficos p. laboratorios Sols 637 P. 4 D. "G" Cap. 37-1305.

DISEÑADORES artísticos se ofrecen p/ilustrar ambientes, negocios, cantinas, etc.: 612-7011. Sr. Héctor.

EFECTUO TRAMITES sobre automotores, honestidad, precios razonables s-partic. Isaac. 982-8973. dejar nombre, dirección, teléfono.

ELECTRICIDAD en gral. tableros cableados iluminación en gral. Cap. o Int. 26-1717.

ELECTRICIDAD en gral. Tableros tableados, comercial e industrial. 26-1717.

ELECTRICISTA reparaciones instalaciones en gral. California 2161 Cap. Tel. 21-6956

EMPAPELADO y alfombrado trabajo garantido. 651-9185; 30-9084.

EMPAPELADOR coloca papel nacional e importado vinílicos $ 25.000 molduras colocación en el día 87-2113 o 601-5829

EMPAPELADOR pintor p. día o p. tanto. 982-5751.

ENCERO viruteo pisos $8.000 el metro cuadrado y limpieza de casas. 922-4027. 771-3174.

ESTUDIE sin leer grabo lecciones $ 100.000 cassettes 1 hora. N. M. Bustamante 1789. 6° "E".

GASISTA planos matriculado inst. nvas. modif. coloc. de artefactos visit. y pres. gratis 50-3744.

FOTOGRAFO responsable color insuperable casamiento. 15 años, bautismos, barnitzvas, cuadros murales, precios especiales. Elias 841-8277 ó 45-7131.

GASISTA matriculado instala repara calefones cocinas termotanques destapaciones con oxigeno 87-4976

GASTRONOMICO competente apto para todo trabajo tel.: 89-0927. Sr. Giménez.

HACEMOS trabajos de albañilería y pintura con prolijidad y muy económicos 27-1405 Sr. Antonio

HERRERIA de obra y artística trabajos tipos coloniales Civitillo Hnos. Pasteur 2407 San Justo 651-6344.

HERRERO de obra en general zona. San Martín. 767-1429.

HERRERO reparaciones a domicilio, ventanas, puertas, mamparas, rejas, persianas. Tel. 33-5821.

INGLES preparo alumnos clases individuales. 771-3456. Oro 2443 6° C.

JARDINES, parques, balcones, maceteros, realización y/o mantenimiento por cuota mensual, Cap. y/o prov. 0220-20126 J.A. García 3251 Cap.

LETRISTA pinto letras en vidrieras toldos carteles presupuesto s/cargo 83-9936

LETRISTA vidrierista vidrieras toldos acomodo prendas presupuestos al 91-5276

LIMPIAMOS oficinas galpones etc. pintamos en gral y ofrecemos servicio de carga en volquetes 45-4358.

MATRIMONIO con amplia experiencia con referencias. 566-6482.

MATRIMONIO muy idóneo y responsable. Se ofrece limpieza de oficinas. 362-1989.

MODISTA alta costura 15 años novias pedir hora 47-1913.

MOTONIVELADORISTA se ofrece Cochabamba 864 27-5288.

MOZO jubilado Bar pizzería. Tel: 44-4473 de 11 a 14 hs.

MOZO mostrador con experiencia se ofrece. 21-7347.

MOZO mostrador c. experiencia se ofrece. T.E. 21-7347.

MOZO o barman se ofrece muy buena referencia y buena presencia. Tel. de 7 a 12 hs. 87-5217 y 30-8110.

MOZO restaurante o confitería completamente serio responsable 50 años. 45-8447. Sr. Rolando.

MOZO salón competente restaurante o pizzería, c. referencias. 45-8447.

MOZO lunes a viernes de 12 a 21 hs. presentarse sábados de 11 a 19 hs. Uruguay 1311.

MOZO p. confitería extra o efectivo cualquier horario. Sr. Alfredo, Tel. 23-4796, L. S. Peña 1659 Cap.

MUCHACHO se ofrece p/ayudante de cocina b/presencia 44-3613

MUDANZAS económicas y todo tipo de muebles de oficinas tel.: 642-7906.

OPORTUNIDAD importante para ganar dinero en horas libres. 642-5890.

PEON de limpieza de 8-13 hs. 49-6538.

PERMANENTES cortes de cabello ambos sexos precios muy económicos zona centro Tel. 40-6663

PERSONAL para limpieza oficina y mantenimiento. de edificios buenás referencias. 93-9207.

PINTAMOS y empapelamos nac. e import. tomamos trab. zona atlántica. 48-1639.

PINTAMOS casas departamentos locales y oficinas colocamos cerámica y azulejos refacciones en gral. 28-9641.

PINTO casas dptos. Tel: 773-4881 Sr. Carlos de 12-13 hs.

PINTO o empapelo $ 35.000 el rollo Patricio 48-1635.

PINTO casas, dptos., pintura en general, calidad y confianza. 242-4541 Sr. José González Peña 938 Banfield.

PINTO con silleta interiores. Trato directo. Preguntar Tel. 658-1017. Sr. Adet.

PINTOR autos competente se ofrece. Sr. Julio. 361-3014.

PINTOR de obra precios increíbles consulte y gane $ Catamarca 2862 Lanús Oeste.

PINTOR y empapelador con ropa y herramientas por día o por tanto, se ofrece dejar mensaje para Rubén 982-5751.

PINTO casas y departamentos $ 350.000 por ambiente (no importa medidas), trabajos garantizados. Tel.: 204-2823.

PINTURA en gral. calidad y confianza. Tel: 242-4541 Sr. José González. Peña 938 Banfield.

PINTURA revestimientos decoración electricidad en general TE. 52-9769 Facilidades.

PLASTIFICO pulo pinto viruteo arreglos de parquets limpieza integral de obras casa y departamento Tel. 89-9919

PLOMERIA gas cerámicas, azulejos. Refacciones pinturas. Señor Amilcar. Tel.: 86-2655.

PLOMERIA en gral. hago buen precio 71-9227.

PLOMERIA gas matricula de primera obras nuevas 30 años de experiencia 611-9517 y 651-8186.

PLOMERIA gas pintura electricidad presupuestos gratis atenc. p. s. días 47-9623 247-8749 612-6738.

PLOMERIA gas filtrac. limp. de tanques colectoras cañería bombas de agua doy fac. TE. 59-9760.

PLOMERIA instalaciones sanitarias reparaciones con referencias Carlos Vivar 34-1459.

PLOMERIA y destapaciones. 45-4030-94. Cod. 2536.

PLOMERIA y gas colocación de azulejos, cerámica, destapaciones en gral. y cerrajería. 93-8295. Ramón.

PLOMERIA gas c. azulejos refacciones en gral. c- 20 años de exper. Bolívar 1125 D.A. Cap. 361-8109.

PLOMERIA, gas, coloc de azulejos y cerámicas cerrajería Gral. 93-8295. Ramón.

PLOMERIA, gas, pintura, electricidad, presupuestos s. cargo atend. p. sus días. 47-9623 247-8749 y 612-6738.

PORTERO o encargado se ofrece con referencias. Tel.: 33-7757. Sr. Díaz.

PORTEROS eléctricos instalación y sérvice 26-1717.

PROYECTISTA publicitario se ofrece para agencia de Publicidad con experiencia medios y arte. Héctor Bertero. 91-9414.

PULIDOR de pisos y pintor yesero competente. 392-1904.

PULMOS plastific. con poliuretánico 3 manos arreglos pisos mad. trabajos respons. TE. 87-7351.

PULO en el día parquet mosaico plastifico pisos inclusive sábados y domingos. Cap. Provincia. Sr. Alberto. 88-3968.

PULO parquet plastificado con poliuretano. Damos garantías. Tel. 612-0134.

PULO y plastifico pisos coloco y arreglo parquets flexi plast 922-7216

QUIMICA matemática biología. 25.000 pesos. Alejandro 71-9835.

RECEPCIONISTA secretaria y/o vendedora, 22 años, amplia experiencia 30-5599

RECIBO ancianos descapacitados. Buen trato en general. Francisco Acuña de Figueroa 882 Cap. 86-0633.

REGISTROS de constructores inscripciones actualización, licitaciones, preselecciones. 84-8641 ó 253-4296.

REPARO y pinto heladeras, lavarropas a domicilio. C. garantía. 361-3014.

SALPICRETE en 48 hs. económico egresado escuela Iggam 201-4653.

SE OFRECE gerente Meitre para hotel Nigth Club restaurante confitería De Gregorio. Héctor 72-6480 ó 40-0624.

SE OFRECE mozo joven y competente p-bar confitería. T. (llamar) 46-4930 Sr. Ramón.

SE OFRECE Sra. para cuidar enfermos ó ancianos. Tel: 362-4482.

SE OFRECE cocinero p. fin de semana 33-6334 preg. Aníbal o José.

SE OFRECE matricero en matrices progresivas. Tel. 247-0490.

SE OFRECE muchacho para tareas generales de oficina. Saavedra 548 1° 6 Cap.

SE OFRECE Sra. para cuidar niños. Llamar de 17 a 22 hs. Tel. 21-6956.

SE OFRECE sra. c. chico 2 años p. trabajar c. cama c. referencias 566-5031.

SE OFRECE Sr. prolijo para limpieza de oficinas. 38-4031.

SE OFRECE chofer taxi camión con conocimientos al sur. Tel. 295-1020 llamar de tarde. Sr. Sara.

SE OFRECE mozo p. restaurante parrilla o bar. 37-4283.

SE OFRECE Srta. mayor para atender persona mayor, anciana o enferma en horario 20 a 8. 566-7497 de 10.30 a 19.

SECRETARIA en idioma alemán - inglés - castellano - telex busca reemplazos, de vacaciones 13 a 15 hs. Tel. 942-3028.

SERVICE heladeras aire acondicionado y electricidad atendemos en el día. Tel: 27-3894.

SERVICE mecánico pintura heladeras y lavarropas a domicilio c. garantía 361-3014.

SERVICE lavarropas y heladeras especialidad eslabón de lujo 47-5016

SEÑOR solo con experiencia p/ portería, referencias edad 56 años. 311-9358.

SEÑOR mayor se ofrece para lavacopas, peón de limpieza. Soy cumplidor. Mendoza 1871. San Fernando.

SEÑOR o señora disponga tarde libre c. teléfono. Llamar 50-2581.

SEÑORA cuida niños con referencias. Tel. 624-9034.

SEÑORA se ofrece p/cuidar niños o enfermos tarde o noche recomendaciones. Serrano 70. Cap.

SEÑORA se ofrece p. portería c. chico b. referencias TE. 37-1795 12-16 hs.

SRA. P. DAMA de compañía c. Ref. p. atención personas mayores con vivienda. Montes de Oca 318 - 362-1205.

SRA. SE OFRECE para cuidar chicos mañana y noche. Tel.: 40-1742. Sra. Gladys. Con referencias.

SRA. con chico (11 años) para cuidar casa o encargada. Cap. o prov. Ayacucho 290, hab. 1°.

SRA. se ofrece c. ayudanta de cocinera y limpieza por hora Bolívar 321 3° "5" habit. 9 33-0666.

SRA. buena presencia responsable auxiliar de enfermería, terapista o cuidar enfermo a domicilio. 981-3084 Sra. Josefina.

SR. solo p-encargado edificio de oficina o consorcio. Tel: 311-9358.

TECHOS suspendidos. Cielorrasos, aislantes del calor. 657-2567.

TECHOS de chapas galpones depósitos cubrecocheras fabricamos arreglamos TE. 252-0452 Sr. Sara.

TERMOTANQUES Rheem servicio técnico especializado reparaciones totalmente garantidas Tel.: 624-3684.

TIPOGRAFO competente se ofrece 86-0612.

TOLDOS aluminio poliester cerramientos reparaciones. 923-0282.

TOLDOS capotas cúpulas abanicos bajo balcón pida vendedor sin compromiso al 773-2236/0282.

TOMO trabajos de mantenimiento e instalaciones en Gral. Cañerías, bombas, soldadura autógena y eléctrica. 632-0594.

TRABAJO receptoría y planchado confección. Retiramos y entregamos a domicilio. Tel. 659-3520.

TRABAJOS de pintura y empapelados Tel.: 255-0291. 25 de Mayo 1260. Florencio Varela.

TRABAJOS albañilería en gral azulejos cerámicas TE. 631-1182.

TRABAJOS de electrificación y de altura en Cap. o Int. 826-5097 Sr. Claudio.

TRABAJOS de pintura casa deptos. en gral. 90-4593.

TRABAJOS manuales en domicilio. Paseo galpón. Pizarro 5201 Cap.

TRADUCCIONES PUBLICAS y técnicas, inglés, francés, alemán, polaco. Sarmiento 1462. Piso 1 D - Cap. 40-1317.

TRADUCTOR de inglés busca empleo. 941-2326 de 21 a 22 hs.

YESO remiendo en el día bajo cielo raso arreglo pared c/humedad termino el yeso 824-4310.

16 COMPRAS Y VENTAS VARIAS

A PRIMERA oferta puerta plegadiza. Ventana c/marco y reja y cantidad de tablones. Donato Alvarez 481. Cap.

AERO MODELISMO avión ala alta c/motor 30/os nuevo aún s/ablandar todo. Por $ 1.4 mill. tel.: 923-5351.

AIRE ACONDICIONADO usado buen estado 3200 frigorías $ 3.500.000. 782-9225.

ALUMINIO cobre plomo bronce fundición radiadores de calefacción retiramos 93-6500.

BICICLETA de ejercicios nueva 250-0514

CARDENALES cabecitas, jilgueros cantando y pichones después de 16 hs. Rojas 953, Cap.

CASSETES "originales" hago canje 2x1 1.000 temas a elegir también vendo y compro desde $ 15.000 c/u. Lavalle 742. Fondo.

CASSETTES canjeo 2 x 1 1000 temas a elegir "originales" compro y vendo desde $ 15.000 c/u Lavalle 742 (fondo)

COLCHONES de lana diarios revistas archivo IBM radiografías retiramos 93-6500.

COMPRO chatarra y todo tipos de metales retiro a domicilio T.E.: 642-7906

COMPRO canjeo cassettes originales 2 x 1, 1.000 temas a elegir. Lavalle 742 (fondo).

COMPRO damajuanas de 5 litros urgente pago contado. Tel. 601-1950.

CONTESTADOR Code A Phone c. control Rto. nuevo 2,8 mill. Flip - Phone nuevo 350.000 Pujol 1175 Pta. B "C" desp. 20 hs.

CUBIERTOS y vajillas para confitería 9 de julio 4135. Villa Ballester. Sr. Juan Carlos.

DUEÑO vende reloj cucú musical importado perfecto estado y funcionamiento $ 600.000, 26-9174

ESCALERA granítica gris natural 28 escalones 1x27 y 28 frentes 1x10 628-2985.

ESTAMPILLAS universales en colección cartas circuladas y postales antiguas de todo el mundo 86-8724 de 7 a 12 hs.

HOJALATA recortes grandes ocasión Urquiza 2179 91-9106/7854

KARTING a pedal seminuevo p/chicos de 4 a 12 años. 201-4951.

LIBROS varios (500) y de novelas 571-2030 después de 21 hs.

LIQUIDO existencia modas todas estaciones. Fray Cayetano 357 piso 1° C Cap.

LORO PARAGUAYO muy hablador $ 80.000 Miró 876 depto 3 cap.

LUSTRADORA electr. "Electrolux" c/juego de cepillos de rep. nuevos y funda m/buen est. $ 500.000. Venezuela 770. 1° C.

MAQUINA de escribir Olimpia manual como nueva. Pringles 3570. Florida.

MAQUINAS p/hacer llaves, tipo Yale y tipo doble paleta c/polea y motor usadas compro 48-9642.

MAQUINA de coser filar. por ausentarme. Campana 2664 piso 5° B Cap.

MAQ. de escribir olimpia como nueva 760-8040.

MESA redonda de jardín c/4 bancos curvos de material p/8 personas sin uso Av. Larrazábal 551 Cap.

OPORTUNIDAD 5 sacos sport. s/uso por ausentarme $ 150.000 c/u. 361-0910.

OPORT. líquido saldo de pirotecnia Monroe 1486 Cap.

PUERTA REJA de hierro de 1,05x2,10 mts. con cerradura seguridad $ 750.000 795-6129.

RELOJEROS ofr. liquidación stock frentes relojes murales, cerámicos c/vidr. cuadr. c/u $ 40 mill. 666-2816.

RELOJES Jaeger cuarzo para barco o decoraciones varios modelos llamar 27-2114

ROPA DE MUJER 30 talle 54-56 gran calidad mínimo 5 prendas oportunidad Tel. 90-2220 después de 17 hs.

RULEMANES compro nuevos y usados todo tipo 797-1538.

SACON de piel (nutria) b/estado, Saavedra 889 Morón

TAPADO piel zorro fueguino talle 44 $ 3,5 mill. Balbastro 2511. Cap.

TIRANTES 3x3x5 materiales de plomería y electricidad tel.: 782-9320.

TOBOGAN gigante de cedro 11 escalones m/bueno poco uso urgente permuto o vendo tratar 641-5843

TOBOGAN gigante de cedro 11 escalones 4,15 mts. una maravilla poco uso cambio valores o vendo 641-5843.

TORNO para pedicuro colgante $ 500.000. 795-6129.

TORNO mecánico muy bueno $ 3 mill Blas Parera 1581 Ituzaingó lado Sur

TUBO de hidrógeno Remedios de Escalada 2020 Lanús O. 208-3388.

VDO. equipo de refrigeración "Acmar" Av. del Trabajo 2224 Cap.

VDO. ropa de toda una familia, zapatos y carteras, cinturones, zapatos, etc. de excelente calidad nueva y usado. 762-4938

VDO. spot de luz y globos de opalina Ilum., para negocio o casa, Lascano 3032 4° 13 Cap. de 8 a 14 hs.

VENDO colchón de dos (2) plazas marca Simons, poco uso Rivadavia 1377 p.6° Dto. K de 10 a 12 hs.

VENDO colección filatélica argentina o pto. x vehículo gasolero. T.E.: 750-4189

VENDO espejo francés biselado de 3/4 c/marco de caoba dorado. Rivadavia 1377. Piso 6 depto K 10/12 hs.

VENDO sacón de piel mutón dore piel legítima escucho ofertas. T.E.: 28-8520

VENDO vestido de novia impecable llamar 641-0446 únicamente de 8/14 hs.

VENDO pileta plastificada estampada 2,65x1,65 m $ 1.000.000 Santo Tomé 4463 Cap.

VENTA y service de matafuegos carga a domicilio precios a consorcios financiaciones 362-7954.

VENTANA 2 hojas corredizas con reja y cortina de enrollar c/vidrios 1,90 x1,20 Girardot 160 Alt. Dorrego al 200 Cap. $ 1 mill.

VIBRADOR 40x40 para mosaicos hornos 20x20 30x30 vereda buen estado 628-2985.

VINO reserva 1ª marca liquido $ 48.000. La caja x 12 Córdoba 2145. Lanús T: 240-1939. (Llamar lunes).

1 ARMARIO de 2 puertas corredizas con caja fuerte 2 ficheros nuevos y bibliorratos $ 1 mill.

50 DISCOS 78/33 bailables clásicos long play de muchos años liquido barato el lote: 567-3359.

30 LIBROS de Historias y cuentos para niños lujosa encuadernación Oportunidad 90-2220 Después 17 hs.

100 cassettes virgen Basf TDK Hitachi 9.000 c-u. Tel. 42-9181.

(2) MAQUINAS DE HACER LLAVES. (Yale) (Paleta) buenas condiciones Paunero 1027. Villa Madero.

17 AUTOMOVILES PART. Y TAXIMETROS (Cpra. - Vta. - Perm. - Transf.)

COMPRAS

COMPRO Citroneta en buen estado cualquier modelo soy particular 87-4970

AUTO CAMIONETA compro en cualquier estado y mod. efectivo en el día Las Casas 3571 Alt. Boedo 1800 Cap.

COMPRO a part. Renault 12 o Fiat 125 buenos. 71 hasta 74. Pago contado 53-1930.

COMPRO estanciera en buen estado Pago contado. Talcahuano 272. Villa Madero. 652-7101.

PICK-UP Ford 6 cilindros naftera 74 con cúpula. Azcuénaga 384 2° D. 48-9642.

VENTAS

BUGGY burros m-75 motor 0 km. pintado y tapizado a nvo. lanta magn 8,5 mill. 0220-20126 J. A. García 3251

BUGGY mod 78 como 0 km. Primera Junta y Andrade. Paso del Rey.

CHEVROLET 400 m69 partic. urgte vdo. o pto. Chaco 1320 Lanús Oeste

CHEVROLET Super 65 Permuto auto chico o vendo. Bogotá 2155 Cap. 632-0594.

CHEVY SS 71 muy bueno. Vendo urgente. Virrey Ceballos 1771 Cap.

CITROEN 2V66-bueno total $ 2 mill gral. Donardi 425 Lanús Oeste. 241-1285.

COMPRO Dodge 1500 M 72 ó 73. Pago $ 20 mill. Sulpacha 385 Billingurst San Martín.

CONBI "SUSUKI" 80 40.000 km muy buena 4 cilindros Liniers 618 Lomas del Mirador. Tel: 652-4323.

CUPE Fiat 800 $5,5 mill. Las Malvinas 650. San Miguel.

DAHAITSU Cuore 81 4 puertas 0 km. s-patentar. Oportunidad. Hipólito Yrigoyen 1464 3° A Olivos de tarde

DODGE Pol. 72 part. techo vinil. Antezana 148 Cap. Tel: 855-4605.

DODGE 1500 mod (81) c. 370 km Restan 27 cuotas. o permuto por menor valor 8-12 hs. Esteban Bonorino 500

DODGE 200 diesel (m 71) mecánica 10 puntos. Det. de chapa. Cúpula Sarandí 136. V. Luzur. S. Justo.

DODGE Polara 70. Muy bueno. Dño. liquida. oport. Portela 273. Rivadavia al 7.700.

17 AUTOMOVILES PART. Y TAXIMETROS (Cpra. - Vta. - Perm. - Transf.)

VENTAS

DODGE Polara 70. Motor Perkins 4c12 m/b estado. Urg. vdo. 6 pto. 641-6800. Corvalán 677. Mataderos. Cap.

DUEÑO vde. Dodge Taxi. 81 equipado acepto coche parte de pago. Angel Gallardo 55 1º C.

ESTANCIERA mod. 60 $ 6 mill. Cabellos 343 Fcio. Varela 255-1333.

ESTANCIERA anticipo $ 1 mill y 10 cuotas fijas $ 1 mill. Ricardo Gutiérrez 3360 Cap. de 15 a 20 hs.

FAIRLANE 500 (73). 6 cilindros original de fábrica. m/bueno o permuto p/pick up. Av.Larrazábal 551 (Cap.)

FALCON m62 partic. muy bueno tratar de 18 a 21 total $ 8,5 mill. Pasaje Villanueva 1515 Lanús Este.

FALCON 71 ex taxi. Vendo o permuto menor valor. $ 18.500.000. Copello 837 (San Isidro).

FALCON 71 vendo urgente por ausentarme Guardia Vieja 3637. Cap.

FAMILIAR 128/75 1.300 Europa 1ra. mano Part. Urgente. Avalos 815. Cap.

FIAT Europa 1300 CL-78 rojo sin golpes Bs. As. y El Pensamiento. José L. Suárez.

FIAT 128-73 particularmente buen estado. Saldías 360 Morón.

FIAT 1500 m66 tot. $ 9 mill. Tel: 252-7137 Chubut 532 Bernal.

FIAT 600 m69 muy bueno oport. $ 8,3 mill. Rondeau 4085 Cap. Tel: 923-1485.

FIAT 125 73 muy bueno 19 mill. Prov. Unidas 5710 Isidro Casanova.

FIAT 128 Fliar. muy buen estado mod. 76 Directorio 2466.

FIAT 1100 M60. Somellera 1691. Cap.

FIAT 600 m70 urgte. pto. Chaco 1320 Lanus Oeste.

FIAT 600 Mod. 74 Urgente vendo / Diaz Vélez 5102 (Caballito).

FIAT 600 mod 68, 78 mill. b. estado. Juncal 1304 Cap. (portería) Tel. 44-5574.

FIAT 600 Vdo./74 impecable como 0 Km. Tot. 14,5 mill. 750-8606.

FIAT 600 69 urg. tot. 6,9 mill. Belgrano 4119, Villa Dominico, Avellaneda.

FIAT 1500. 68. Excelente estado. 1200 mill. Quintino Bocayuva 523 P.B. 2. T.E.: 981-4024.

FIAT 800 tratar Perú 1536. Cap.

FORD FALCON / 85 Vdo. Urg. ver Colliqueo 1426. José C.Paz 394-9100.

FORD Taunus 56. Alemán t. Original. Fabrica m. buen estado. Papeles al día. To. $ 330 mill. Santa Fe 790. Lomas Zamora.

FURGON utilitario IKA (m60 motor rectificado c-facilidades. Echeverría 1228 Haedo Tel: 654-5299.

FURGONETA Citroen (73). Buen estado. Ugarteche 2828 (Cap.). Te. 71-2993.

GORDINI /69 gomas nuevas funcionando todo $ 3,5 mill, España 3265 Olivos

GORDINI 850 . 70. Falta chapa-pintura. Esc. Ofertas. Villa de Mayo 103. Villa de Mayo.

INSTITEC 54 "El Justicialista" mot. nvo. perf. estado p-coleccionista esc. ofertas. Tel: 757-7685.

JEEP Ika 69 carrozado chasis largo, motor caja diferencial 0 K. instrumental. Machain 3455 Dpto. 3 Cap.

MERCEDEZ BENZ/53 motor bueno Tratar en Araujo 3289 Villa Lugano Tel.: 941-6882

OPORTUNIDAD pick-up Dodge 100 motor Perkis 71. Motor y gomas nuevas. Tomo coche en parte de pago Chico y mediano, en buen estado. Rivadavia 2944 Dpto. 6 Cap. 87-4149, de tarde.

OPORT. Citroen 3 CV mod. 73 una joya unica mano ver de 14 a 19 hs. en Sardi 550 Monte Grande.

PEUGEOT 404 GP mod 73 $ 24.000.000. muy bueno. Tel: 654-8233.

PEUGEOT 404 mod. 69 Excelente estado calle 879 Nº 4208 La Florida (Quilmes Oeste)

PEUGEOT 504 XE73 M.bueno. A.robo stereo Pioneer aut. Rev. 2 p. Pioneer 2. Jensen Repeto 307. Martinez.

PICK UP Dodge 100 gasolera c-furgón de aluminio. 48-5406.

RAMBLER Ambasador c. aire acondicionado m. 66. Tel.: 628-0824 bnas condiciones.

RENAULT (73) Vende Dueño directo intermediario abstenerse. Aguirre 278 (Cap.). 8º "C"

RENAULT Gordini / 67 T. 2 mill. Aranguren 578. Pso. 3º M. Cap.

ROMBO R-4 adjudicado llamar Lun. Vier. 7-12 y 17-22 hs. 567-1654.

ROMBO 100 Renault 45 0km 12 cuotas pagas. Tratar Tel: 771-8003-6 int. 60.

ROMBO 80 8 cuotas pagas-adjudicar. Tel: 551-8731. 12-20 hs.

SIAM Di Tella. Urgente. Vendo ocasión. 923-0282.

TAXI Dodge 75 impecable $ 35 mill. reloj electrónico Balbastro 2511 Cap. Tel: 88-8632.

TAXI Falcon mod-73 perf. est. reloj elect. gomas nuevas motor ajustado urgente. 53-8844.

TAXI Fiat 1600 m72 $ 20 mill. Tacuarí e Hipólito Yrigoyen playa estac.

TAXI Chevrolet modelo 73 c/licencia $ 30 millones, buen estado. Tratar Juan Diaz de Solís 3582, piso 1º, Re-

TAXI Dodge 1500 Dic. 80 motor 0 km. licencia 10 años. 241-0471.

TAXI Dodge 1500 . 78. Impecable de motor y carrocería $ 46 mill. Tel.: 552-6641.

TAXI Falcon 72 reloj electrónico 25 mill. T. Villar Debo 2139 Alvarez Jonte 3500. Tel: 567-3287.

TAXI Falcón . 72 Reloj electrónico $ 25 mill. T. Vilar Debo 2139 567-3287.

TAXI Fiat 125 s/licencia. Pocos kms. $ 33 mill. Curupaytí 3686 4º c/Puente Alsina Fcia. 17 hs. en adelante.

TAXI Dodge 1500 174 M/Buen estado. Licencia y todo al día. Ver sábado. White 776. Dto. 2. Cap. Alt. J.B.Alberdi 4600.

URGENTE Fiat 600 74 impecable. Total $14 mill. Zabala 3538 P.B. Dto. 4.

VDO. auto Unión mod./71 escucho oferta Santa Rosa y French Florida Vcte. López

VENDO Chevrolet/66 escucho oferta razonable Carlos M. de Alvear 2033 Tel.: 760-4811 Munro, Vcte. López

VENDO Fiat modelo 70 m-b estado. Londres 1579 al 83 Dock Sud.

VENDO licencia taxi 942-2197.

VENDO Rombo 80 10 cuotas 632-5609.

VENDO taxi Falcon 72. Motor 10 pts. Lic. perf. Seguro pago. 15 mill. y 8 ctas. $ 1,9 mill. T.E.: 91-9767.

FIAT 1100 62 original radio cubiertas nvas. mec. p.viajar papeles al día partic. $ 7 mill. TE. 91-2787.

FIAT 128 71 liq. urg. tot. 12 mill. José Blanco 793 El Palomar.

FIAT 128 72 $ 12 mill. 621-0656.

FIAT 600 mod. 79 vdo. urg. Belgrano 4119 Villa Dominico (Avellaneda).

FIAT 1500 64 todo original buen estado, pintura chapa mecánica cubiertas radio, etc. Magan 412 Lanús Este. 247-3741.

FIAT 1500 m. 68 mot. nvo. chapa nva. total $ 1,100 mill. Trat. Salcedo 3588 5º piso dpto. A Cap. Sr. Adolfo.

FIAT 1500 67 motor 15000 km. gomas buenas tapizado nuevo. Cuyo 149 Ituzaingó.

FIAT 600 dic 79 impecable, jamás chocado, c. accesorios. 13 mill y cuotas o perm. mayor val. dif. a conv. Elizalde 1355, Avellaneda.

FIAT 600 m.67 perf. est. motor en ablande 92-6379 Miró 140 Cap.

FIAT 600 m.70 bueno urg. (7,5 mill.) Alberto Williams 5954 Brrio. C. Saavedra alt. Republiquetas 5909 Cap.

FIAT 600 m. 75 buen estado particular vende $ 13,5 mill. Pasaje Vigo 1130 Cap. Tel. 566-9293.

FIAT 600 68 con facilidades buen estado. Albarellos 3166 alt. Nazca 5400 Cap.

FIAT familiar 1500 67 motor perfecto tren delantero y falso chasis nuevos pintura bien hacer pisos 9 mill. Ricardo 86-1409 u 87-5632.

FORD Fairlane m.72 b.est. gran oport. $ 16,5 mill. Miró 1740 Cap. 92-6379 y 652-5472.

FORD joyita $ 10 mill. perf. estado ó pto. por moto o terreno O' Connors 861 Ramos Mejía.

GORDINI 67 $ 2.200.000. Ameghino 487 Avellaneda.

JEEP IKA 58 corto para entendidos, barra antivuelco 12V ver lunes a viernes en Av. Córdoba 1233 Cap. Portería.

PEUGEOT 404/74 impecable única mano o pmto. Heredia 1214. Esquina Güemes. Avellaneda.

SIAM DI TELLA vendo urgente por necesidad $ 5.000.000. TE 613-1174

TAXI Fiat 125/79 óptimas condiciones Tel 601-6555

VENDO Auto-Ahorro Dodge, 14 cuotas. Circulo Cerrado. Tel. 208-0190 de 15 a 20 horas.

VENDO coche Fiat 1600 motor nuevo tapizado flamante gomas nuevas. Señor Ramón. Acha 47 Temperley. $ 16 mill., dueño.

VENDO taxi Peugeot gasolero modelo 75 buen estado ver. $ 38 millones Amenedo 5225. Adrogue San José

TAXI MOD. 73 buen estado motor ajustado y habilitado. Gomas nuevas. Vendo barato. Oportunidad. Tel. 53-8844.

TAXI Peugeot 404 gasolero mod. 74 30 millones 921-5128

TORINO CUPE TS/71 ref. G. Routier, llantas dep., parl. Pionner, autoestéreo, perf. est. 15 mill. y fac. Richieri 2455, J. Ingenieros (a 3 c. de Beiró y G. Paz). Ver de mañana.

TORINO 67 4 puertas buen estado vdo. urgente original como salido de fábrica. Gaona 1446 Lomas de Zamora.

VDO. Renault 4/67 buen estado $ 6 mill. 91-3254

VENDO FURGONETA CITROEN 76 impecable estado $ 17.000.000 Amoretti 3410 Ciudadela. Tel. 653-9775.

VENDO Citroen 71 barato. 241-1839.

VENDO Estanciera 65 motor Tornado. Gaona y Parral, Lomas de Zamora.

VENDO Renault 4L mod. 65 Tel. 254-1418.

TAXI Dodge 1500 79 muy bueno habil. 0 - 3 seguro. Viamonte 3400 Lanús Oeste. 240-1792.

VENDO Auto-Ahorro Dodge, 14 cuotas. Circulo Cerrado. Tel. 208-0190 de 15 a 20 horas.

VENDO coche Fiat 1600 motor nuevo tapizado flamante gomas nuevas. Señor Ramón. Acha 47 Temperley. $ 16 mill., dueño.

VENDO taxi Peugeot gasolero modelo 75 buen estado ver. $ 38 millones Amenedo 5225. Adrogue San José

TAXI Renault 12/80 37.000 Km. vdo. o pmto. por taxi R.12 77-78-79 oportunidad p. renovar su unidad 783-7313.

URGENTE Fiat 600 74 impecable. Total $14 mill. Zabala 3538 P.B. Dto. 4.

VENDO Fiat modelo 70 m-b estado. Londres 1579 al 83 Dock Sud.

VENDO Citroen 3CV 76 furgón todo a nuevo listo p. viajar urgente barato Hernandarias 2312 Lanús O.

VENDO camioneta Peugeot mod. '77 Estados Unidos. 2832. Depto. 2 cap.

PERMUTAS

DOY CHEVROLET 400/ 65 y cuotas fijas por Chevrolet Peugeot o Fiat '68 al 70. San Juan 1380. Playa de 18 a 21 hs. 23-3329.

VENDO o pto. por terreno zona sur. Falcon 68. Ayacucho 1647. Lanús Este.

18 ACCESORIOS P/EL AUTOMOTOR (Cpra. - Vta.)

VENTAS

ACOPLADO 2 ruedas m. ras 1500 km. muy bueno. Pampa 1205 San Justo.

AUTO stereo am-km a botonera digital cuadrafónico auto revers $ 2,5 mill. Balbastros 2511 Kiosco.

BATERIA Fiat 600 nueva vendo por no darle uso $ 150.000. Tel: 923-5351.

CUPULA de pick-up Peugeot T.5 B (alta). Muy buenas condiciones $2 mill. Tel. 665-4144.

LONA de camión marca Pampero T. medidas 8 x 6 usada 9 de Julio 4135 Villa Ballester. Sr. Juan Carlos.

RADIO cassette Pioneer aut. reverse 2 pioneer coax. 2 Jensen coax $3 mill. Repeto 307. Martinez.

REPUESTOS para camiones y tractores Fiat originales o permuto por auto. 361-1766.

TORQUIMETROS con reloj s. uso encastre ¡ y 1 pulgada 35 y 160 kgs. 297-1424.

19 CAZA - PESCA - CAMPING - CASAS RODANTES (Cpra. - Vta. - Alq.)

VENTAS

BOTE recién pintado poco uso con trailler especial urgente o permuto auto. Patagones 2571 Tel: 942-1120.

CARPA estructural 2,50 x 2,80 más galería para 8 personas nueva. Av. S. J. B. De La Salle 1929 alt. Olivera 1300.

CASA rodante 4 pers. muy buen est. 629-5614, Morón.

RODANTE americana 4 per. bom. elec. baño quim. piromolcar 9-12 Dodge 1500 ATC.

20 SOMBRILLAS parasoles fijos gigantes 2 metros diámetro b. estado playeras piletas (6 mill.) perm. TV color. Bueno. 658-7745.

20 CAMIONES - COLECT. VEHIC. COM. (Cpra. - Vta. Perm. - Transf.)

COMPRAS

COMPRO Pick Up gasolera. 71-9227.

VENTAS

CAMION gasolero Chevrolet m. 67. Colón 4648. Villa Insuperable.

CAMION Magirutz Deutz 1971, chassis largo, chapa y pintura impecable, motor rect. listo para armar, vendo 1ª oferta. Tel. 208-0076 - 208-4185.

CAMION volcador Chevrolet 68. Vendo o permuto. Tel. 660-1565.

CAMION Volvo Titanic mod. 56 gasolero con coche dormitorio y enganche o permuto. 3 de Febrero 6125. V. Libertad. San Martín.

ESTANCIERA 63 motor ajustado. Tapizado nvo. $5,9 mill. Portela 273. Rivadavia al 7700.

FORD 350 70 chasis motor chapa pint. 0 km. $ 35 mill. o pto. Segurola 925.

MULTICARGA Fiat 1500 m. 68 con cupula. Total $9,5 mill. Tel. 361-8753.

MULTICARGA 1500 70 listo para trabajar 10 mill. Segurola 963 Cap.

PICK - UP F 100 buen estado. V 8 767-1429.

PICK-UP Ford 65 orig. m. bueno regalo 14,5 mill. Segurola 963 Cap.

VENDO furgon utilitario IKA 60 motor rectificado. Echeverría 1228 Haedo. 654-5299 con facilidades.

21 MOTOS - MOTONETAS BICICLETAS (Cpra. - Vta. - Perm.)

VENTAS

BICICLETA Rod. 28 $ 300.000. Buen estado. Ministro Brin 4389. Remedios de Escalada. 14 a 20 hs.

GILERA 200 75 $ 3,8 mill. Sarrazabal 2361 PB 2º Cap.

GILERA 300 68 T. $ 3 mill. 50-5688. Naciones Unidas 2963 Cap.

HONDA CBX 1050 C.C. M. 79 8.000 millas plateada igual 0 Km $ 35 mill. Av. Corrientes 4125 2º F. 19.30 a 22 hs.

JAWA 350-1979 impecable. 2 cascos integrales y funda. Todo $ 9.900.000. Acassuso 7070. Sábado o domingo.

MOTO JAMAHA 400 x 4 tiempos mod. 79 $ 12 mill. 654-0103 ó 394-1190.

MOTO Zanella Andina 78 muy buena $ 5.000.000. White 1978 de 14 a 20 hs.

VENDO MOTONETA ISSO/58 almte. Francisco J. Segui 1457 59-6303.

VENDO bicicleta Bianchi rodado 20 poco uso c. dinamo $ 700.000. 782-9225.

22 PROFESIONALES Y TECNICOS (Pedidos - Ofrecidos)

OFRECIDOS

DENTADURAS y composturas en el día 8 a 20 hs. Lavalle 2072, 1º D, Cap. T.E.: 45-5381

DENTADURAS y composturas en el día 8 a 20 hs. Lavalle 2072 1º D Tel. 45-5381

DIBUJANTE publicitario exper. en armado diagramación bocetos egresados escuela F.Fader 922-9448, 922-7643

TECNICO mecánico c/exp. compras dibujo, programación, producción. Tel.: 22-9307, de 8 a 20 hs.

23 EMPLEADOS DE COMERCIO Y OFICINA (Pedidos - Ofrecidos)

PEDIDOS

CADETE distrib. de sobres. Retrib. $ 1.500.000. Lunes de 11 a 15. Tucumán 435 8º 20.

PERITO/A último curso liquidaciones sueldos jornales leyes sociales salario familiar leyes contrato de trabajo. 613-1744. De 12 a 20 hs.

SEÑORITA 25 años experiencia, 4 años congreso nación, competente. Administrativa remuneración. $ 2.500.000. Casilla 4228. (1.000).

OFRECIDOS

CONTADOR pub. atiende pequeños y medianos contribuyentes p/hora y/o m. dia seriedad profesional 30-5599

EMPLEADO dactilógrafo tareas grales. oficina y gestiones bancarias, agil con experiencia. Tel: 651-6358.

PERITA MERCANTIL c-exp. contable p-zona Oeste. 654-5470.

24 PERSONAL P/CASA DE FAMILIA (Pedidos - Ofrecidos)

OFRECIDOS

MATRIMONIO c/hijo para casa quinta portero o albañil. Pje T. Reye 1679. Dock Sud. Avellaneda.

MATRIMONIO para hotel o casaquinta. Referencias 3 años. 26-7628.

SE OFRECE matrimonio para estancia ella cocinera, él tarea general. Tel.: 49-7093.

SE OFRECE sra. para quehaceres domésticos por hora tel.: 26-0817.

SRA. cambia pequeños quehaceres por habitación sin comida referencias tel.: 47-4110.

SRA. con hijos busca vivienda. Pequeño alq. a cambio quehaceres domésticos. Gavilán 1610 5º 19. Cap.

SRA. para trabajar por hora. Cuidar enfermos o ayudante de cocina. Se ofrece. 33-0666.

SRA. se ofrece para quehaceres por hora o noche. Tel. 27-5424.

SRTA. para quehaceres por hora. De 8 a 16 hs. Tel. 812-4312.

25 OFICIOS VARIOS (Pedidos - Ofrecidos)

PEDIDOS

A JUBILADO doy comodidad a cambio atención pequeña casa quinta S. Justo Gral. Guido 1568 R. Mejía.

CHOFER Taxi capital Olleros 548 Lavallol

NECESITO medio oficial mecánico o aprendiz mecánico adelantado p-armar y desarmar tren delantero Valiant 654-5299.

NECESITO cementista techista c/maderas s/pretensiones p/techo hormigón p/tejas resp. c/ref. 50-1759

OFICIAL y ½ oficial pintor autos Acasuso 931 Isidro Casanova.

OFICIAL tornero máquinas herramientas José Pedro Varela 3765 8 hs.

PARRILLERO práctico "La Perla" Costanera Sur y Av. Belgrano. Tel: 772-2049 de 7 a 12 hs.

SRTA. b-presencia sueldo $ 60.000 p. día y comisión Pse. a partir de la 23 hs. Republiquetas 4100.

SRTA. práctica para flamberría presentarse de 13 a 16 hs. Gurruchaga 2448 Cap.

OFRECIDOS

BORDADORA máquina fliar. e industrial trabajo en cantidad Córdoba 2241 Dto. "B" Lanús Este

CHOFER p/camión camioneta. Villarroel 839. Villa Ballester.

CHOFER reparto carga y descarga. Villegas 5831. Wilde.

CHOFER taxi todo el día zona oeste. Tel.: 624-4425.

CHOFER para colectivo en zona sur. Boulogne Sur Mer 234 Banfield.

CHOFER, con registro profesional, 30 años, soltero, se ofrece. Posee taxi. Llamar al teléfono 571-5049.

ELECTRICISTA jubilado 55 años mantenimiento o portería c/vivienda. Sr. Díaz tel.: 89-0078.

GOBERNANTA recepcionista 10 años. automóvil club. Para hotel o encargada 47-4110.

MOZO se ofrece para trabajar después de las 19 hs. Tel.: 651-6358.

OFICIAL pintor. Acassuso 391. S. Isidro Casanova.

OPERARIO tareas generales se ofrece 821-2523

SE OFRECE matr. p/casero o cualq. tarea urgente llamar. Tel.: 768-2648. Antonio Vallejos.

SR. 45 años bna. idea presencia y cultura se ofr. p/sereno diurno o nocturno de lunes a viernes 361-8753

26 VIAJANTES DE COM. CORREDORES Y REPRESENTANTES (Pedidos - Ofrecidos)

PEDIDOS

A CORREDORES 20/25 años Ameghino 1874 (Altura Av. del Trabajo 4300) de 13 a 16 hs.

AMBOS sexos trabajo medio día sueldo 1,10 mill. pres. de 18 a 20 hs. Bco. Encalada 846 alt. Crovara 600 V. Madero. (concurrir día lunes).

NECESITO (30) revendedoras p-cosméticos concretar entrevista Patrón 6781 Cap. Liniers.

PROMOTOR/RA para gestión alto nivel mínimo garantizado Uruguay 654, 6º 609, Lun/Vier. 9/19

VENDEDORES venta domiciliaria producto único Lautaro 660 Haedo, presentarse miércoles 3, 19 hs.

27 ALOJAMIENTOS - PENSIONES - HOTELES (Pedidos - Ofrecidos)

PEDIDOS

UNICO inquilino en casa de flia. Preferente barrio Norte. Llamar después 21,30 hs. 89-6803.

OFRECIDOS

A CABALLEROS cama muy confort. agua cal. cocina y plancha gratis, Av. Alte. Brown 1325 Cap. Boca.

A CAMA damas caballeros familiar pago diario cocina gratis teléfono Necochea 1226.

A HOTEL m. fliar. p. matrimonio pocas filas La Rioja 781.

A HOTEL a estrenar gran comodidad ideal p. descansar precios muy baratos av Independencia 2188 942-8868.

A HOTEL matrimonio $ 22000 p. día caball. srta. $ 13000 c. coc. iav. San Juan 2879.

ALQUILO habitaciones a matrimonio con sin chicos a Srays Salon 369 Dpto 1 casi Australia Barracas

ALQUILO habitación grande sola o a compartir Belgrano 456 4º Piso Te.: 63-5821

ALQUILO regia sala c/balcón 38-4031

ALQUILO habitación céntrica a $ 10.000 ideal empleado o estudiante 35-6712/7419

ALQ. amplia hab. en casa de flia. p/dama 50-7265

ALQ. pieza a caballero solo amoblada 97-6682

ALQ. pieza c/coc. indiv. en casa de flia. V. Cevallos 1771

ALQ. z/Congreso sala con balcones a la Av. t/comodidad a matrimonio ó no. directo Pichincha 386

A caballero dama camas a compartir todo conford brrio Norte m/económico pago diario Laprida 1579 824-2479

A caballeros camas a compartir m/económico $ 13.000 diario desayuno incluido pago diario Alte. Brown 392

A caballeros damas cama a compartir Petit Hotel todo confort muy económico pago diario 824-2477

A matrimonio habit. todo confor coc. heladera muy económico pago diario Carlos Calvo 3776 33-0666

CASA de familia alquila habitación a dos Srtas. Tel.: 252-4542

COMPARTO depto. con Sra. o Srta. sola zona Avellaneda T.E.: 27-5424

CONGRESO habitación 2 Srtas. 821-2523

DUEÑO alq. pieza ver directam. t/día Montiel 2262 Cap. 87-1345

DUEÑO alquila centro habitación con muebles a matrimonio Srta. o caballero Paraná 344 4º piso

HABITACION amplia s/amueblar p/señorita T. 824-0226

HABITACION disponibles para caballero Paraná 358 3º F Cap.

HABITACION para matrimonio con hijo y caballeros, zona Once, 981-7428

HABITACION p. señores casa de familia-TE. 37-1795 12-16 hs.

HABITACION amoblada c. balcón a la calle para 2 caballeros Azcuénaga 683 Cap.

HABITACION amueblada para matrimonio o dos personas H. Irigoyen 2570 1º Piso.

HABITACION c/baño privado sala a la calle y camas p/caballeros Stgo. del Estero 748 Cap.

HABITACION disponible para matrimonio dama y caballero. Av. Montes de Oca 386 Cap.

HABITACION grande con baño privado matrimonios sin chicos hombres y señoritas Cuenca 690.

HABITACION matrimonio ó 3 personas c.y sin baño privado c. cocina Piedras 1386 Cap.

HABITACION matrim. s/hijos damas o caballeros T.E.: 90-1918, Sarmiento 1532 Cap.

HABITACION para matrimonio, ambiente familiar. Bacacay 2376 1 cuadra P. Flores.

HABITACION p. matrimonios c. bebé amoblada 981-7428.

HABITACIONES compartidas Sras. - Srtas. baño cocina heladera teléfono. $400.000 mensuales. Corrientes 1985 4º G Cap. Tel. 49-0532.

HABITACIONES y camas p/matrimonio c/niños, caballeros y Srta., agua caliente teléfono, Conesa 999 Colegiales

HABITACION amueblada en casa flia. Talcahuano 860 2º F Cap.

HABITACION casa de flia. en Maipú 276 3º piso Cap.

HABITACION disponible matrimonio J.Evaristo Uriburu 37

HABITAC. p. matrimonios caballeros y srtas. Brasil 440 Cap.

HABITAC. y cocina matrimonio c/sin hijos económico Defensa 1537 frente al Parque Lezama

HABITAC. y coc. matrimonio c/sin hijos económico Defensa 1537 frente al Parque Lezama

HABIT. gdes. c. sin baño priv. agua cal. precios módicos matrimonios ó personas solas Arévalo 2141 Cap.

HABIT. o casa P.B. z/San Telmo o Constitución 34-8342

HABIT. amoblada c/coc. agua caliente tel. a pers. sola o matrim. precio rebajado Rawson 277 Cap.

HABIT. c/sin muebles a persona sola Chile 1507 3º Piso

HABIT. en depto. Lugano 1 y 2 amoblado a Srta. sola 26-3564

HABIT. matrimonio caballero o Srta. Defensa 323

HAB. p/matrimonio o persona sola Sulpacha 429 Cap.

HAB. matrimonio c/sin hijos todo confort cocina heladera patio económico pago diario Carlos Calvo 3776 90-1918

HOTEL habitaciones c/baño precios económicos Estados Unidos 2540 entre Alberti y Saavedra

HOTEL fliar. económico c/niños, tel. Suipacha 362

HOTEL recién refaccionado hab. y camas c/o sin baño privado precios económicos Guardia Vieja 3639 Cap.

PALERMO puente Pacífico, hab. casa de flia. $ 500.000 sin depósito ni garantía Charcas 4954

PEPIRI 348 frente Parque Patricios tres habitaciones juntas o separadas patio terraza domingo 11-13 hs.

PIEZA alq. Manuela Pedraza 2961 Cap. Fed. tratar de 17 a 20 hs.

PIEZA amoblada c/coc. $ 1.500.000 p/día s/llave y depósito Méndez 860 Wilde Alt. Aguero 5500

PIEZAS c/cocina en casas de flia. para matrimonio mayor solo s/hijos Finochietto 582 Tel. 23-7153 de 13 a 16.30 hs.

SALA calle para matrimonio o tres personas ambiente familiar. Avenida Belgrano 4021.

28 CASAS Y DEPTOS. DE VERANEO (Cpra. - Vta. - Alq.- Perm. - Transf.)

VENTAS

CASA fin de semana. 4 amb., en buen estado. Totalmente de material. terreno aproximado 750 metros cuadrados. En Moreno. Total $50 mill. 86-7200.

MAR DEL PLATA vendo dpto. 1 amb. centro $ 105 mill. o pto. dpto. chico. Bs. As. Lomas Banfield. etc. 26-6831.

SE VENDE depto. en playa Serena. Tratar Olazábal 808. Boulogne.

ALQUILERES

ALQUILO Mardel dpto. externo 6 personas zona Casino. Lamadrid y Colón 2ª de Marzo. Tel. 658-7745.

ALQUILO casa Playa Serena. Mar del Plata. Todo marzo. Tel. 750-2157

ALQUILO dpto. en Santa Teresita pleno centro, 2 cuadras de playa para 4 personas. 2ª quincena de febrero. Tel. 97-2531.

ALQUILO dpto. en Mar del Plata Barrio Félix U. Came 50-4015 después de las 16 hs.

BRASIL Copacabana departamento frente al mar mes de Marzo 658-2584

CARRASCO (Montevideo) alq. dpto. 1 y 2 amb. y chalet con cochera. 241-7021.

CASAQUINTA alq. con pileta natación mes marzo. Gonzáles Catán. Tratar hasta fin enero. 641-5843.

CORDOBA Huerta Grande alq. 1 amb. baño privado. Entrada independiente. 72-3531.

MAR DEL PLATA alq. dpto. 1 amb. frente al Casino. Marzo-abril. Tel. 362-3409.

MAR DEL PLATA dpto. 2 amb. externos. Tucumán y Falucho. Del 16 al 21 de febrero y marzo. Tel. 242-8663

MAR DEL PLATA alq. depto. 2 amb. centro marzo Tel. 242-8653

MONTEVIDEO (Carrasco) alquilo chalet y dtos. 1 y 2 amb. con cocheras 241-7021

STA. TERESITA casa 2 amb. garaje. Sta. Marta 2281. Villa Maipú. 8. Martín. Tel. 571-2024. Llamar después 14 hs.

PERMUTAS

ESQUINA 4 c. del mar 20 km. de Mar del Plata por auto o vendo. 51-4027.

ROCK HUDSON, FUERTE COMO BUEY

OPERADO DEL CORAZON, TRABAJA, FUMA Y BEBE COMO ANTES

HOLLYWOOD, Estados Unidos, 31 (UPI).— El actor Rock Hudson no aparenta haber sido sometido a una operación cardiovascular.

Tras ser operado el pasado 4 de noviembre, Hudson regresó a sus labores el 13 de enero y participó en el primer episodio de la nueva serie televisiva **"La conexión Devilin".**

Hudson, de 56 años, luce tan fuerte como un buey, conserva la vitalidad y agresividad del bien parecido actor que estuvo ausente de la pantalla en recientes años.

El no cree que algo importante contribuyó a su rápida recuperación, **a la que no atribuye a una intervención divina ni a una constitución de hierro.**

Hudson, que nunca había sufrido un ataque al corazón, ignoró por un par de años los dolores que sentía en el pecho, él se negó a reconocer los síntomas y evitó contarle a su médico los dolores que sufría.

El pasado noviembre el dolor se acentuó, motivando que Hudson se sometiera a un intenso examen físico, incluyendo pruebas cardíacas.

Su médico diagnosticó una grave condición cardiovascular **y cuatro días más tarde el actor fue sometido a una operación.**

"Abandoné el hospital 10 días después de la operación", dijo Hudson. "Me dijeron que muchos pacientes afectados del corazón **simplemente se rendían a su suerte, tal como jubilarse. Ellos solamente quieren estar sentados,** pero hay que mantenerse ocupados y activos para lentamente recuperar la energía. Eso es lo que esoy haciendo. **Camino cuatro kilómetros y medio al día".**

A Hudson le dijeron que aparentaba haber perdido considerable peso.

"No verdaderamente", dijo. **"Estaba hinchado porque bebía mucho whisky, sigo bebiendo, pero no tanto, y sigo fumando. No debería hacerlo, pero lo hago. Mis médicos lo saben también".**

También le dijeron que lucía 10 años más joven que hace un año.

"Seguro que sí", afirmó, "porque la sangre está fluyendo en ni lugar que no lo hacía por años. Me siento mil veces mejor que hace cinco años y tengo mucha más energía. Incluso mi vista ha mejorado.

"En mi última serie de televisión me di cuenta de que el trabajo era exhaustivo, pero no ahora. Aprendí a evitar la fatiga, acostumbraba a desperdiciar energía.

"Después de la operación quedé asombrado con los esfuerzos innecesarios que uno hace. ¿Por qué argumentar? ¿Por qué preocuparse? Aprendí a tomar las cosas con calma y dejar a un lado las preocupaciones".

Hudson es un pragmatista que incluso no reconoce que tuvo un roce con la muerte. Su filosofía personal no ha cambiado ni una pizca, dijo, desde antes de la operación.

"Nunca dudé que sobreviviría a la operación", dijo. **"Nunca he mirado hacia atrás, sino hacia adelante".**

Para el próximo jueves 4 de febrero se anuncia el estreno de "Astucia y dinamita", un filme protagonizado por Henry Fonda, John Marley y Leonard Nimoy, entre otros. Fue dirigida por Robert Michael Lewis y narra las aventuras de un guardia de prisión que, a punto de ser jubilado, se siente subestimado por la sociedad a la que ha dado los mejores años de su vida trabajando.

ARGENTINO QUE TRIUNFA

NUEVA YORK, 31 (AP).— El saxofonista argentino Jorge Anders grabó su segundo álbum con el baterista Butch Miles, en una producción de homenaje al desaparecido percusionista Gene Krupa.

El álbum, se informó, será distribuido a partir de abril. Contiene temas que Krupa hizo famosos ensu repertorio, como **"After You 've Gone"** y **"Drum Boogie"**, y una composición original de Miles titulada **"Samba Rioja"**.

Anders hizo los arreglos y tocó saxo tenor en el elenco, integrado por Glenn Zottola (trompeta), George Masso (trombón), John Bunch (piano), Phil Flanagan (contrabajo) y Miles (batería).

El músico argentino, radicado en Nueva York desde hace tres años, actuará además el miércoles próximo con el quinteto del vibrafonista **Ray Alexander** en el ciclo de jazz de la iglesia de **San Bartolomé**, en Manhattan.

TRAVESURAS DE LOS MUPPETS

Para la primera quincena de febrero se anuncia el estreno de la película **"Las nuevas travesuras de los Muppets"** (The Great Muppet Caper), una delicia para disfrutar en familia, que será presentada en versión en castellano.

Los graciosos muñecos creados por **Jim Henson** son dirigidos en esta oportunidad por su propio **"padre"**, sobre argumento original de **Tom Patchett, Jay Tarses, Jerry Juhl y Jack Ros** y narra la historia de la rana **René** y el oso **Figueredo** metidos a periodistas, con la ayuda del as de los fotógrafos, el Gran **Gonzo**. Juntos viajan a Inglaterra en busca de una nota sobre audaces ladrones de joyas y se ven envueltos en las más extraordinarias aventuras en las que también interviene la seductora **Miss Piggy**, modelo y corista que interviene en varios números de baile, uno de ellos un ballet acuático a la manera de **Esther Williams.**

● **ARTISTAS INVITADOS**

David Lazer y Frank Oz son los productores de esta película, que tiene canciones con letra y música de **Joe Raposo, fotografía de Oswald Morris y vestuario de Julie Harris.**

Los Muppets, como siempre, tienen artistas invitados, figurando entre ellos **Charles Grodin, Diana Rigg, John Cloese, Robert Morley, Peter Ustinov y Jack Warden.**

EL TERROR

TOMS RIVER, EE.UU., 31 (UPI).—El productor de cine Dino de Laurentiis planea iniciar el rodaje de su nueva película de terror para mediados de marzo.

El encargado de producción del nuevo proyecto, Mac Brown, dijo en una entrevista que la compañía piensa utilizar 10 ó 12 locales a lo largo del condado de Ocean County para la nueva película de terror.

EMBAJADA MUSICAL DE LOS MARIACHIS

MADRID, 31 (AFP).— Procedente de México llegó a esta ciudad el cantante mexicano **Jorge Villa** y el mariachi "El diplomático", para participar en la "Semana de Promoción de México en Europa", evento que tendrá lugar el próximo 2 de febrero en el Pabellón de los Cristales de la Casa de Campo Madrileña.

La representación artística visitará Francia, Italia, donde dará varios recitales, y luego Perú, Chile, Bolivia, Venezuela, República Dominicana, Puerto Rico, **Argentina**, Brasil y Aruba (Las Antillas)

ES DIFICIL GANARSE EL PAN

ACTORES FAMOSOS EN AVISOS PUBLICITARIOS

PARIS, 31 (ANSA).— Robert Wagner y Bette Davis lograron que una marca de whisky se transformara en la más popular en los Estados Unidos debido a un afiche publicitario en el que ambos aparecían bebiendo sendas copas. Pero el asunto de la publicidad en los Estados Unidos —desde **Buster Keaton a Henry Fonda**—, así como en otros países, es moneda corriente. Dicha moda atacó con fuerza ahora a los divos franceses que, **en vista de la crisis padecida por el cine, el teatro y la televisión, han abierto sus bolsillos para recibir el dinero que la madre publicidad puede otorgarles.**

Isabelle Huppert y Philippe Noiret no vacilan en posar para **"Lui"** como modelos de ropa y **Alain Delon** patrocina una línea de perfume masculino. Para las otoñales allí están **Michele Morgan y Danielle Darrieux, que lucen espléndidas en afiches de colores anunciando cremas que prometen una eterna juventud.**

Es, sin embargo, **Alain Delon** el más atrevido de todos. Con el torso desnudo y una cabeza de mujer apoyada en el mismo, anuncia una marca de perfume que tiene su nombre. El aviso apareció en la revista femenina **"Elle"** y los empresarios deben haber imaginado que de inmediato todas las empleadas y obreras francesas han recomendado a sus maridos, novios y amantes el uso de semejante perfume para sentir que ellas también pueden abrazar a **Alain Delon.**

Con cierta nostalgia, los memoriosos recuerdan todavía la grave duda que acometió a **Michel Piccoli** hace algunos años: no quería aceptar el rol que finalmente hizo en **"La gran comilona"** de Ferreri porque **"podría perjudicar mi imagen de fascinante seductor".** Otros tiempos, sin duda.

TV FRANCESA CONTRA "ENCUENTROS RAROS"

PARIS, 31 (AFP).— La televisión francesa **descartó un proyecto de anuncios de carácter sentimental y sexual** de cuya próxima programación en el tercer canal (FR3, estatal) se había hablado mucho últimamente.

En una conferencia de prensa dada para presentar los programas de FR3, hubo un virulento intercambio verbal entre los responsables de ese canal y el promotor de los anuncios, un periodista conocido por haber creado una rúbrica en el diario izquierdista "Liberation" **que en su mayor parte sirve de nexo a lectores y lectoras que buscan amistades un tanto particulares.**

Durante la reunión, el presidente de FR3, Guy Thomas, dijo que se **negaba rotundamente a dar la antena a anuncios que pudiesen entrañar pornografía,** a lo que el autor de la sección replicó: **"Para usted el problema es la homosexualidad. Yo no considero que la homosexualidad sea pornografía".**

El caso es que el proyecto había provocado estupefacción en un amplio sector de los telespectadores.

TV PROGRAMA TV

14	7	TODO EN DOMINGO - Periodístico E. Lorenzo E. Schmid
14.30	13	CINE ARGENTINO "Andrea".
15	9	CINE DE MATINEE "La rebelde debutante".
16	11	LA CONQUISTA DEL OESTE J. Arness.
16.30	2	REX HUMBARD - Religioso
	13	CANAL 13 EN EL RECUERDO
17	2	CURRO GIMENEZ
	7	CINE DEL DOMINGO "La lotería del amor".
	9	DOMINGOS PARA LA JUVENTUD
17.30	13	CINE ARGENTINO "Operación San Antonio".
18	2	SHOW DE JULIE ANDREWS
	11	COMBATE - Serie
19	2	TELEMATCH
	7	MUNDO DESCONOCIDO - Documental
	11	JUNGLA DE CORAL
	13	BENSON - Serie R. Guillaumel, J. Noble
19.30	13	DISNEYLANDIA
20	2	LOS CONSTRUCTORES
	9	TIEMPO DE FOLKLORE
	7	OCHO SON SUFICIENTES - Serie
	11	SON...RISAS, ONCE
20.30	13	BLANCO Y NEGRO - Serie C. Bain y G. Coleman.
21	2	McMILLAN
	7	60 MINUTOS - Especial
	9	TEATRO DE HUMOR Hoy: "No hay suegra como la mía".
	13	CON CIERTA SONRISA
22	7	DALLAS - Serie
	11	PANORAMA 11
	13	LOS HART - Serie R. Wagner, S. Powers.
22.30	2	TOMA - Serie Tony Musante.
	9	LOS EXCLUSIVOS DEL NUEVE "La malquerida"
23	7	DOCUMENTO 4 - Documental
	11	GALAS DE TEATRO
	13	CLASICOS UNIVERSALES Hoy: "Rinoceronte" (2ª parte).
23.30	2	LOS PROTAGONISTAS - Periodístico P. Burgos
24	2	COMBATE - Serie
	7	EL CUSTODIO - Serie
	11	300 MILLONES
0.30	13	TRASNOCHE 13 "El escondite".
0.40	9	DIOS ES MI DESCANSO
2.20	13	EL BARON

Europa Prefiere el Cine Norteamericano

PARIS (ANSA).— Desde comienzos de la década del '50 el cine norteamericano había entrado en una crisis espectacular de la que aún, por supuesto, no ha logrado salir. A pesar de todo, las carteleras europeas registraron durante 1981 **una gran cantidad de estrenos norteamericanos.** La mayor cantidad de espectadores consiguieron verlos: **"Atlantic City"** —dirigida por el francés Louis Malle y que no conformó a la crítica—, la tan alabada **"Gente como uno"** de Robert Redford, **"Toro salvaje"** debido al gancho en taquilla de Al Pacino, una comercial de John Huston **"Evasión o Victoria", "En busca del arca perdida"** y la sempiterna **"Regreso sin gloria"** que continúa obteniendo buenas recaudaciones en algunas ciudades.

Lo curioso de todo este asunto es que rara vez los filmes pueden ser considerados norteamericanos de manera completa. **Por lo general los capitales aportados ya no provienen del viejo Hollywood como en los viejos tiempos: ahora son las subsidiarias discográficas y hasta de automotores las que producen un paquete de filmes y estas manufactureras no son enteramente norteamericanas.**

SUS CARTAS ESTAN ECHADAS

♡ S	◇ N	♠ C	♡ U	◇ O	♣ S	♡ S	◇ S	♠ A	♣ U	♡ E	♠ M
♠ B	♣ E	♡ A	◇ R	♠ A	♡ L	♠ I	♡ U	♣ T	◇ R	♠ O	♣ E
◇ R	♣ C	♡ D	◇ I	♠ S	♡ M	◇ E	♡ E	♠ E	◇ S	♠ N	◇ G
♠ S	♡ U	♣ I	◇ E	♡ J	♠ U	◇ M	♡ O	♣ T	♠ E	◇ U	♠ R
♠ A	◇ C	♠ B	♡ R	♣ R	◇ H	♠ A	♣ T	◇ O	♠ J	♣ A	♠ O

En estos 60 naipes se encuentra encerrado un mensaje para usted. Acaso se trata de un augurio o de una advertencia que no deberá desestimar. Para dar con el mensaje que corresponda al lector éste debe proceder de la siguiente manera: si su nacimiento se ha registrado entre los días 5 y 11 (no importa el mes) elegirá PICAS; si se ha producido entre los días 12 y 19, TREBOL; si lo fue entre los días 20 y 27, DIAMANTE, y finalmente, si su advenimiento al mundo aconteció entre los días 28 y 4, su palo será CORAZONES. Una por su orden leyéndolas de izquierda a derecha, las letras que llevan las cartas correspondientes a la fecha en que nació y escríbalas. Así obtendrá el mensaje.

crónica en la Pasarela

GRANDINETTI, FAMA Y AMOR

MAR DEL PLATA, 31 (De nuestro corresponsal).— Sorpresivamente, el actor y director de teatro y cine **Sergio Renán anunció que Darío Grandinetti, un promocionado joven actor, será el protagonista de "Gente linda"**, filme que comenzará a mediados del mes venidero. La noticia es sorprendente, como decimos, porque el mismo Renán había pedido que se difundiera su deseo de hallar a un joven, sin experiencia actoral, para cubrir el mencionado rol.

● PUENTE AEREO

Darío Grandinetti, cuyo salto a la popularidad es bastante reciente, se encuentra actualmente en esta ciudad, formando parte del elenco de los **"galancitos"** en ligera comedia que se ofrece a un público predominantemente compuesto por núbiles adolescentes.

En cuanto a Renán, es director de **"Intimas amigas"**, pieza protagonizada en los roles principales por Soledad Silveyra y Camila Perissé. Por lo dicho, tanto el uno como el otro están momentáneamente afincados en esta ciudad. Renán hace muy frecuentes viajes a la Capital Federal, por gestiones vinculadas con la realización del ya comentado proyecto fílmico. De concretarse la participación de Grandinetti en la película de marras, también él se vería en la obligación de viajar con alarmante frecuencia rumbo a la metrópoli, ya que el proyecto dice que la primera toma se filmará alrededor del 15 de febrero, **en pleno auge de la temporada turística.**

● PROBLEMAS DEL CORAZON

La cosa no sería demasiado grave, ya que los servicios de transporte aéreo son frecuentes y cómodos, pero los forzados alejamientos de Grandinetti **pueden repercutir en la reciente y fogosa relación sentimental que mantiene con la actriz Silvia Montanari.**

Los problemas del corazón también son fáciles de subsanar —esto dicho de un modo bastante relativo— cuando hay buena voluntad de ambas partes. Pero sucede que tanto el uno como la otra están francamente mortificados por lo que consideran una **"campaña difamatoria"** de la prensa, empeñada —según ellos— **en hacer resaltar la diferencia de edad entre ambos enamorados**, ya que la Montanari frisa los cuarenta y el galancito apenas ha cruzado la barrera de los 20 años.

● UNA VIDA DIFICIL

Con ese aciago clima **"en contra"** y exigencias laborales que limitarán considerablemente sus pocos momentos libres, tanto Grandinetti como Montanari deberán hacer un penoso esfuerzo si es que quieren conservar lo que con tanto empeño se han propuesto alcanzar: **la felicidad.**

En cuanto a **"Gente linda"** —el proyecto que significará el debut cinematográfico de Darío Grandinetti— ha sido definida como **"una historia contemporánea sobre la vida de seres corrientes, como usted, como yo y como cualquiera".**

Se trata de una nueva prueba de destreza para Sergio Renán, que ya ha dado prueba de su talento como director en realizaciones muy recordadas como por ejemplo, **"La tregua"** y **"Sentimental".**

Desde el punto de vista de Grandinetti, el proyecto fílmico significa la posibilidad de entar a la consagración por la puerta grande.

USTED Y LOS ASTROS

ACUARIO
(21 de enero al 19 de febrero)
No dé importancia a retraso en plan de trabajo. En amor, armonía y comprensión. Evite discusión por dinero.

PISCIS
(20 de febrero al 20 de marzo)
Colabore con compañeros en nuevas tareas. En amor, analice sus sentimientos. Se confirma plan en el hogar.

ARIES
(21 de marzo al 20 de abril)
No se desanime ante aparente fracaso en tareas. En amor, de usted depende una decisión. Alegría en el hogar.

TAURO
(21 de abril al 22 de mayo)
Buen día de trabajo, obre con fe. En amor, actúe con simpatía y comprensión. Colabore en proyecto familiar.

GEMINIS
(23 de mayo al 21 de junio)
Es el momento de activar plan de trabajo, apoyo de superiores. En amor, nada nuevo. Buena noticia en el hogar.

CANCER
(22 de junio al 21 de julio)
Asunto de trabajo toma un giro imprevisto. En amor, no existen motivos de duda. Se aclara situación familiar.

LEO
(22 de julio al 21 de agosto)
Prudencia ante asunto de trabajo, posible inconveniente. En amor, imprevisto encuentro. Se aleja preocupación.

VIRGO
(22 de agosto al 22 de setiembre)
Buen día de trabajo, actividad provechosa. En amor, no dé motivos de discusión. Colabore con familiares. Carta.

LIBRA
(23 de setiembre al 22 de octubre)
Se aclara asunto de trabajo, buenas posibilidades. En amor, imprevisto encuentro. Alegría por noticia. Salud, bien.

ESCORPIO
(23 de octubre al 21 de noviembre)
Carta o noticia relacionadas con nuevas tareas. En amor, todo tiende a mejorar. Evite discusión en el hogar.

SAGITARIO
(22 de noviembre al 21 de diciembre)
Active plan de trabajo, de usted depende el éxito. En amor, se aclaran dudas. Apoyo de amigo en plan personal.

CAPRICORNIO
(22 de diciembre al 20 de enero)
Se confirma plan de trabajo, las ganancias más adelante. En amor, se alejan dudas. Tareas en el hogar. Cuide la salud.

TANOS SON "REYES DEL VERSO Y DE LA TRAMPA"

Dos "distinguidos" malandrines: Félix, joven audaz y desenfadado, un rol que según el mismo **Adriano Celentano** le viene como "anillo al dedo". El otro, Bang, ya entrado en años, pero conservando todo su carisma y también "todo el pelo y las mañas", interpretado por **Anthony Quinn.** Y desempeñándose como la hija de éste (Charlote) **Corinne Clery**, que en su consagratoria actuación en "La Historia de O" fue definida como "belleza escultural con rostro angelical". Este es el trío protagónico de **"Bluff" ("Los reyes del verso y la trampa")** dirigida por Sergio Corbucci incluyendo en el reparto a Simo Sabella y Dominique Sanda.

Se trata de una sátira de la vida de dos estafadores, unidos por su "vocación y profesión". Se especializan en fugas de la prisión, jugadas arriesgadas en las mesas de un lujoso casino flotante, propiedad de una banda de "colegas", encabezados por una mujer, la Belle Duke. Allá tiene lugar una insólita partida de poker, con "ases en las mangas y también en las botamangas". Los bribones se proveen en negocios de gran categoría, sin abonar un solo centavo. Y culminan con una super estafa a sus rivales. Pero cuando están a punto de finiquitar el trato, surgen una serie de inimaginables derivaciones. Y un final que no debe ser revelado previamente, porque está constituido por una sucesión de "gags" que culminan los numerosos que incluye el filme.

Alternando tugurios con ambientes deslumbrantes y vestimentas de vagabundos con trajes de etiqueta, se las ingenian para engañar a todos los que siempre concluyen por recordar que son compinches.

Inclusive el romance entre Celentano y Corinne Clery tiene tono farsesco con toques de insinuante picardía. La fotografía fue confiada a Marcello Gatti y la música a Lelio Lutazzi, ambientándola a la época en que se desarrolla la historia, los años '30.

NUNCA ES TARDE PARA ACTUAR

MAR DEL PLATA, 31 (De nuestro corresponsal). — Pese a los dimes y diretes sobre los rendimientos económicos de la temporada teatral marplatense, desde anoche un nuevo espectáculo se ha sumado a la nutrida cartelera del verano 82.

El debut tardío fue el de "Todos somos stars" que subió a escena en el escenario de "La Nona" del Hotel Provincial, con la actuación en primera línea de la inefable Ludovica Squirru, las detonantes Elvia Andreoli y Mónica Vehil, junto a Lito González y Esteban Villarreal.

Los productores no se dejaron arredrar por lo avanzado de la temporada y confiaron a CRONICA su seguridad en el éxito porque, dijeron, la obra "no da tiempo a que el espectador se aburra, porque todo en ella es divertido".

En realidad el diagnóstico es acertado, porque por lo que vimos, la fórmula descansa sobre recursos de zapateo americano, tangos bailados a la manera de Valentino y una descripción punzante y divertida de la realidad.

También hemos podido averiguar que como promotor de la compañía, actuó eficazmente Miguel Angel Solá, hermano de Mónica Vehil.

PARA EL DOMINGO, CALIDAS SONRISAS

Hoy a las 21, Canal 13 emitirá el programa **"Con cierta sonrisa"**. Actuarán el maestro Horacio Salgán acompañado por Ubaldo D'Elío, así como también Jorge Cumbo, Julia Zenko, y la Antigua Jazz Band, también Graciela Buttaro, Marcelo Cosentino, todos bajo la conducción de Marty Cosens y la participación especial de Raúl Lavié.

Cosquín Cantó Hasta el Alba

COSQUIN, Córdoba, 31 (De nuestro corresponsal).— Anoche, y el marco multitudinario y entusiasta que rodea la realización de esta nueva edición del tradicional festival folklórico de Cosquín, se realizó una velada que se prolongó mucho más allá de la finalización del espectáculo, en peñas, fogones y casas de familia.

Se presentaron a la consideración de un público muy numeroso el Ballet Brandsen, Los del Suquía, Antonio Tarragó Ros, Néstor Fabián, Horacio Salgán —Ubaldo de Lío, Los Cantores de Quilla Huasi, Daniel Altamirano, Gente de Canto, Los Trovadores y los ganadores en las diversas categorías del pre-Cosquín, además de nuevas y juveniles figuras que pusieron fervoroso empeño en mostrar sus cualidades.

El Ballet de Brandsen arrancó cerrados aplausos que ratificaron la consideración que se ha ganado el conjunto, con el cuadro titulado "Los miedos", basado en tradiciones santiagueñas.

En otra faceta del Festival, el licenciado Mario Caporetto dio una conferencia sobre la personalidad de Martín de Güemes como estadista y guerrero, y Efraín Bischoff disertó sobre el tema "San Martín en Córdoba".

PALABRAS CRUZADAS

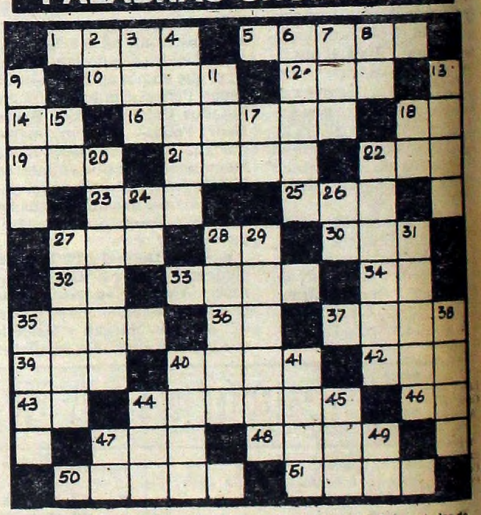

HORIZONTALES

1) Indecisión, vacilación del ánimo. 5) Suprime. 10) Trato frecuente con algunas personas. 12) Amarre, una. 14) Sociedad Anónima. 16) Finge una cosa. 18) Infusión. 19) Distraído. 21) Montecillo de arenas movedizas que se forma en los desiertos. 22) Cualquier fluido aeroforme. 23) Culpable, criminal. 25) Del verbo ser. 27) Una de las doce partes del año. 28) Lengua provenzal. 30) Especie de cerveza inglesa. 32) Símbolo de la plata. 33) Gansos. 34) Preposición. 35) Dios del amor. 36) Contracción. 37) Provincia de Argelia. 39) Término, límite. 40) Animal plantígrado, pl. 42) Madre de la Virgen. 43) Interjección. 44) Fijar, aceptar, admitir. 46) Vocal doble. 47) Dios en árabe. 48) Repetición de los sonidos, pl. 50) Prontitud, rapidez. 51) Del verbo osar.

VERTICALES

2) Antiguo ciudad de Caldea. 3) Número. 4) De sabor de vinagre o semejante a él. 6) Carente de bondad, fem. plural. 7) Ciudad del Paraguay. 8) Infusión. 9) Dios de los egipcios. 11) Avestruz australiano que tiene tres dedos en cada pata. 13) Del verbo besar. 15) Preposición antigua. 17) Artículo indeterminado. 18) Tate. 20) Uno de los estados de EE. UU. de América. 22) Sombrero de ceremonia. 24) Del verbo ser. 26) Interjección. 27) Nombre de mujer. 28) Puesta de sol. 29) Engaño, estafa. 31) Persona muy pequeña. 35) Consonante, pl. 38) Naves. 40) Gansos. 41) Chaqueta americana. 44) Yerno de Mahoma. 45) Especie de chacó de fieltro más alto por delante. 47) Terminación del infinitivo. 49) Del verbo saber.

(La solución mañana)

D	I	A	N	A			L	A	G	A	R
I	N	R	I		L	A		B	A	S	E
S	O	N		P	E	R	A		T	A	C
T		O			P	O			O		O
R	E		A	N	I	M	A	R		S	R
I	R	A		A	D	A	N		L	I	D
B			A	G	O	T	A	R			A
U		A		A	L	I	M		C		T
C	A	L			I	S			O	R	O
I	R	E		A	L	M	A		B	A	R
O	C	A	S		A	O		C	R	E	I
N	E	R	E	O				C	L	A	R

(Solución del problema anterior)

LOS MEXICANOS Y EL CINE DE OTRA EPOCA

La Cinemateca Argentina y el Teatro Municipal General San Martín presentarán un ciclo dedicado al primer cine sonoro mexicano que se incorpora a la programación de la Sala Leopoldo Lugones durante el mes de febrero en los horarios habituales de exhibición de dicha sala.

● TENDENCIAS

Las copias de estas películas pertenecen a la Filmoteca de la Universidad Autónoma de México y en la muestra estarán representadas las tendencias fundamentales que caracterizaron los inicios de la cinematografía azteca parlante que en 1981 cumplió su cincuentenario. Las proyecciones se realizarán los días lunes y miércoles, desde el 1° y hasta el 22 de febrero.

GUIA DE CINES Y TEATROS ★ GUIA DE CINES Y TEATROS ★ GUIA DE CINES Y TEATROS

TEATROS

★ **DE LAS PROVINCIAS ARGENTINAS EN EL MUSEO "ENRIQUE LARRETA". Cuba 2150.** Martes a domingos a las 21.30: "CANCION DE CUNA" de Gregorio Martínez Sierra. Con Eva Franco, Erika Wallner y gran elenco. Loc. $ 10.000 en Vta. Bolet. dde. las 14.

★ **PRESIDENTE ALVEAR. Corrientes 1659. 46-6076.** VIERNES Y DOMINGOS a las 21.30. SABADOS a las 20.30 y 23.15: Representación de: "WEST SIDE STORY" (Amor sin barreras), de L. BERNSTEIN. Dir.: Musical: LITO VALLE. Puesta en escena y coreogr. MARY BETTINI. Dir. Coro: C. COMES. Localidades en venta.

★ **ASTRAL. Corrientes 1639. 46-5707/9964.** Hoy a las 20.30 (Función popular): *Segundo año de gran éxito.* GRACIELA DUFAU y HUGO ARANA en:

DOMESTICADOS

La gran obra de Aída Bortnik. Con Nelly Prono, Néstor Hugo Rivas y elenco. Actuación especial de Bárbara Mujica. Dir.: Luis Agustoni. P.m. 18. Loc. en vta.

★ **BAMBALINAS. Chacabuco 937. 27-0819.** La gran obra de David Edgar. ALICIA BRUZZO en: "MARY BARNES" (Dos sucesos en un viaje a través de la locura). Con Héctor Bidonde. . Dir. H. Crilla y A. Alezzo. Mar. a vier. a las 21.30; Sáb. a las 21 y 23; Dgo. a las 20.30.

★ **BAUEN AUDITORIUM. Callao 360. 45-6906.** Mar. a vier. a las 22. Sáb. a las 21 y 23. Dgos. a las 20: Comedia musical con GABRIELA ACHER y CARLOS MORENO en: "NOCHE DE ESTRENO" (I'm getting my act together and taking on the road). La obra de Gretchen Cryer, con Luz Kerz y gran elenco. Dir. Oscar Cruz. Loc. $ 42.000, en vta. con 5 días de antic.

★ **BLANCA PODESTA. Corrientes 1283. 35-2592.** NORMA ALEANDRO en:

LA SEÑORITA DE TACNA

P.m.14. La obra de Mario Vargas Llosa. Dir.: Emilio Alfaro. Mar. a juev. a las 21.30. Vier. a las 22. Sáb. a las 20 y 23. Dgos. a las 18.30 (popular) y 21.30. Loc. en vta.

★ **BURLESQUE. Corrientes 483.** Cont. de 20 a 3: Las esculturales gatitas presentan su nuevo show de strip-tease: "LA FIESTA DEL STRIP-TEASE". En su género, el de mayor jerarquía. P.m.18.

★ **COMICO. Corrientes 1280. 35-2108.** Ultima semana. Primer espectáculo en Scenorama. 40 personas en escenas con magníficos escenarios giratorios

EL DILUVIO QUE VIENE

S.r. Martes a viernes a las 21.30. Sábados a las 20 y 23. Domingos a las 20. Loc. en vta.

★ **EL NACIONAL. Corrientes 960. 35-7800/0816.** Refrigeración. YAKI y *FRIDA* en:

HUMOROVICH '82

Un espectáculo de real jerarquía humorística. Mier. y juev. a las 21.30; Vier. y sáb. a las 21 y 23: Dgos. a las 20.

★ **FAMA SHOW. Maipú 484.** Cont. de 20 a 4: Show de STRIP-TEASE. Con las mujeres más excitanes de Buenos Aires. Loc. en vta.

★ **FLORIDA. Florida 165. 30-5360.** Cont. de lunes a jueves de 13 a 22. Viernes de 13 a 23. Sábados de 18 a 1.30. P.m.18. Presenta: "SEXY Y DIVERTIDA LA REVISTA DEL FLORIDA". P.m. 18. Con Moira Star y gran elenco.

★ **KARINA. Corrientes 636. 40-1808.** Cont. de 20 a 24: Cía de STRIP-TEASE, con Analía Roy y sexy vedettes. P.m.18. De 0.30 a 4. "Show internacional". Dir.: A. Elizalde.

★ **LA CIUDAD. Talcahuano 1034. 44-4528.** EL CRAZY HORSE SALOON en: "TONIGHT IS THE NIGHT". Con Caroline "Vainilla Banana" y gran elenco. Lun. a juev. a las 21.30. Vier. y sáb. a las 21 y 23. Pl. c/cons.: $ 70.000. P.m. 18.

★ **LICEO. Rivadavia y Paraná.** Elenco de primerísima línea en:

PAN Y CIRCO

Libro: Enrique Pinti. Dir.: Antonio Gasalla. Mar. a Juev. a las 21.30; Vier. y sáb. a las 21 y 23.15; Dgos. a las 21.30.

★ ***L'OMBRELLO. Belgrano y Jujuy.*** Un lugar poco común que da rienda suelta a la... "DOLCE VITA". P.m.18. Copas, show, vedettes y algo más. Cont. diariamente de 22 a 4. P.m.18.

★ **MAIPO. Esmeralda 443. 392-4882.** Hoy a las 22: TATO BORES Y NELIDA LOBATO en:

LA MARIPOSA EN EL MAIPO

Espectáculo cómico musical al mejor estilo Maipo. Dir. Art. Claudio Segovia. Refrigeración.

★ **METROPOLITAN 1. Corrientes 1343. 40-0816.** La Nueva Compañía de Revistas: Don Pelele, Lynn Allison, Tristán y Edda Bustamante y la participación especial de Pedrito Rico en:

**LA COSA
SE ESTA PONIENDO PELUDA**

Con El Mago Satany, Nancy Rey y gran elenco. Dir. H. Sofovich. Lunes a viernes a las 21 y 23. Sábados a las 21, 23.15 y trasn. 1.30. Domingos descanso.

★ **OLIMPIA. Sarmiento 777. 40-2678.** Lun. juev. y vier. a las 21.30. Sáb. a las 22. Dgos. a las 20.30: "QUERIDO MENTIROSO" de J. Kilty. Con Martha Serra y Horacio Diana. Dir.: Malena Marechal. Juev. pop.: $ 30.000. Loc. en vta. c/5 d. de ant.

★ **OPERA. Corrientes 860. 35-1335.** Hoy a las 22 de la exótica Polinesia llega... "GRAND BALLET DE TAHITY". 40 artistas en escena. Dirección: TERRII GILLES HOLANDE. Localidades en venta de 10 a 21.

★ **PARADISE. Corrientes 827.** Cont. de Lun. a Dgos. de 20 a 4. La revista sexy del desnudo: "STRIP TOTAL". Con las mujeres más excitantes de Bs. As. P.m.18.

★ **PLANETA. Suipacha 927. 33-9547.** Jorge Lozano Soriano presenta en su segundo año de éxito: "PROCESO INTERIOR", escrita y dirigida por Rodolfo Ledo. Con Luis Cordara, Rubén Maravini y Guillermo Francella. Jueves a las 21.30. Viernes y sábados a las 22.30. Domingos y lunes a las 21.30. P.m.18.

★ **REGINA. Av. Santa Fe 1235. 44-5470.** Analía Gadé y Víctor Laplace en: "MATAR EL TIEMPO" de C. Gorostiza. Con Jorge Rivera López y Mirtha Busnelli. Dir.: Omar Grasso. Mar. a juev. a la 21.30. Vier. a las 22. Sáb. a las 20 y 23. Dgos. a la 20. Loc. en vta.

★ **TABARIS. Corrientes 831. 392-8509.** Gran suceso: 40 artistas jugándose en un musical diferente:

DE AQUI NO ME VOY

Martes, miércoles y domingo a las 22. Jueves y viernes a las 21 y 23. Sábado a las 21, 23 y trasn. 1.15. Loc. en vta. Refrigeración.

VARIEDADES

★ ***LUNA PARK.* Corrientes 99. 311-1990/5100. 32-2135/2538.** PRESENTACION DEL FAMOSO SHOW SOBRE HIELO:

HOLIDAY ON ICE

La fiesta en el hielo para el verano porteño, con renovados cuadros de espectacular coreografía: "ALICIA EN EL PAIS DE LAS MARAVILLAS"; "ALTO VOLTAJE" (música rock); "DANZA DEL MURCIELAGO"; "FLAMENCO"; "ESTO ES JAZZ"; "CARNAVAL EN NUEVA ORLEANS", y los extraordinarios solistas, duetos y el famoso CUERPO DE BALLET. Para los chicos, los acostumbrados cómicos, Los Dogsis (perros que juegan al fútbol, etcétera). FUNCIONES: martes a viernes a las 21.15. Sábados y domingos a las 18 y 21.30. ENTRADA GENERAL: mayores: $ 20.000. Menores: $ 10.000. Niños hasta de 5 años no abonan entrada. Localidades en venta en el estadio, el lunes 4 de enero, de 10 a 20, hasta con 7 días de anticipación. Lunes descanso.

CINES

★ **A.B.C. Esmeralda 506. 392-9506.** Cont. desde las 8: "ESCANDALOS EN LA PLAYA"; "MANIOBRAS EN LA CAMA". Noche: desde las 20: "SHOW DE STRIP TEASE". P.m.18.

★ **ADAN 1. Corrientes 959. 393-6115.** A las 13, 15.5, 16.50, 18.55, 21 y 23.5:

**ARTURO
*EL MILLONARIO SEDUCTOR***

P.m.14. Con Dudley Moore y Liza Minelli. A las 14.45, 18.35 y 22.45: Notic. Sáb. trasn. 1.

★ **ADAN 2. Corrientes 959. 393-5034.** A las 13.50, 16.40, 19.40 y 22.40:

MOSCU NO CREE EN LAGRIMAS

P.m.18. Con Una película que usted no puede dejar de ver. A las 13.30, 16.10, 19.10 y 22.10: Notic. Sáb. trasn. 1.

★ **ALFA. Lavalle 842. 392-1114.** A las *13.10, 15.5, 17, 19.5, 21.10 y 23.10:*

**HISTORIA
DE UNA CORRUPCION**

P.m.18. A las 13, 14.50, 16.50, 18.50, 20.55 y 23: Notic. Sáb. trasn. 1.15.

★ **ALFIL. Corrientes 1753. 40-7575.** A las 13.30, 15.25, 17.20, 19.15, 21.10, 23.5 y sáb. trasn. 1: "OJOS DETRAS DE LAS ESTRELLAS". 15.5, 17, 18.55, 20.50 y 22.45: Notic. P.m.14.

★ **AMBASSADOR. Lavalle 777. 392-9700.** *A las 13, 14.55, 16.55, 19, 21.5 y 23.10:*

**EL QUE RIE ULTIMO
RIE MEJOR**

S.r. A las 14.35, 16.35, 18.40, 20.45 y 22.50: Notic. Sáb. trasn. 1.20. Refrigeración.

★ **AMERICA. Callao 1057. 41-3818.** A las 14, 16.15, 18.35, 20.55 y 23.15:

**CONSIGNA
MATAR AL TESTIGO**

P.m.14. *Con* William Hurt y Sigourney Weaver. Dir. Peter Yates. A las 13.40, 15.55, 18.10, 20.30 y 22.50: Notic. Sáb. trasn. 1.20.

★ **ARIZONA. Lavalle 727. 392-6967.** Cont. 13, 16.25, 19.50 y 23.15:

PERVERSION MACABRA

Cont. 14.30, 17.55 y 21.20:

ROMANCE EN LA CAMA

P.m.18. Sáb. trasn. 1.20: "Perversión macabra".

★ **ATLAS. Lavalle 869. 392-1936.** A las 13.20, 15.40, 18.10, 20.40 y 23.10: "CONSIGNA: MATAR AL TESTIGO". P.m.14. 13, 15.10, 17.40, 20.10 y 22.40: Notic. Sáb. trasn. *1.30.*

★ **ATLAS RECOLETA. Guido 1952.** A las 15, 17, 19, 21 y 23: "EL QUE RIE ULTIMO RIE MEJOR". S.r. 14.40, 16.40, 18.40, 20.40 y 22.40: Notic.

★ **AVENIDA. Av. de Mayo 675. 33-6626.** Cont. 13, 17.25 y 22: El puente sobre el río Kwai; 15.45 y 20.20: El hombre araña. S.r.

★ **BIARRITZ. Suipacha 482. 392-0356.** A las 13.40, 15.55, 18.10, 20.40 y 23.10: "LA TERRAZA". P.m.18. 13.20, 15.35, 17.50, 20.20 y 22.50: Notic. Sáb. trasn.

★ **BROADWAY. Corrientes 1155. 35-2345.** A las 13.30, 15.45, 18.5, 20.30 y 23:

CONTRATO DE MATRIMONIO

Dir. K. Zanussi. A las 15.25, 17.45, 20.10 y 22.40: Notic. Sáb. trasn. 1.20. P.m.18.

★ **CALLAO. Callao 27. 40-1898.** A las 15.20, 17.50, 20.25 y 23: "EL CARTERO LLAMA DOS VECES". P.m.18. 14.55, 17.25, 20 y 22.35: Notic. Sáb. trasn. 1.20.

★ **CAPITOL. Santa Fe 1848. 44-2379.** A las 13.20, 15.35, 18.5, 20.35 y 23.5: "BLUFF" (LOS REYES DEL VERSO Y LA TRAMPA). P.m.18. 15.10, 17.35, 20.5 y 22.35: Notic. Sáb. trasn. 1.25.

★ ***CERVANTES.* Belgrano 1820. 38-2698.** Cont. 15, 18.55 y 22.45: "HAY UNA CHICA EN MI SOPA"; 14.45, 18.40 y 22.35: Notic. 16.35 y 20.30: "CAPITULO DOS". P.m.18.

★ **CINEMA UNO. Suipacha 460. 392-1112.** A las 13.5, 15.35, 18.5, 20.35 y 23.5:

SOLO CUANDO ME RIO

P.m.14. Con Marsha Mason y Kristy McNichol. Dir. Glenn Jordan. A las 15.10, 17.40, 20.10 y 22.40: Notic. Sáb. trasn. 1.30.

★ **CONCORDE. Lavalle 925. 35-1850.** A las 13.5, 14.50, 16.50, 18.56, 21.5 y 23.15:

DINASTIA

P.m. 14. Filmada en Tridimensión. Sonido Multi Direccional. A las 16.30, 18.30, 20.40 y 22.50: Notic. Sáb. trasn. 1.30.

★ **COSMOS 70. C'tes 2046. 49-0862.** A las 13.50, 15.40, 17.30, 19.20, 21.20 y 23.20:

EL LIBRO DE BUEN AMOR

P.m.18. La célebre obra del Arcipreste de Hita. Con Patxi Andión, Blanca Estrada y Josita *Heman.*

★ **ELECTRIC. Lavalle 836. 392-1846.** Cont. 12.50, 16.20, 19.50 y 23: "PASAJE PELIGROSO"; 14.30, 18 y 21.30: "EL SUPER GOLPE"; 12.40, 16.10 y 19.40: Notic. P.m.18. Sáb. trasn. "Pasaje peligroso".

★ **EMPIRE. H. Yrigoyen 1934. 47-8770.** Cont. A las 17.20 y 22.20: "AMOR SIN BARRERAS"; 14.50 y 20.10: "ATRAPADO SIN SALIDA". P.m.14.

★ **GAUMONT. *Rivadavia* 1635. 40-3050.** A las 13.30, 15.50, 18.10, 20.30 y 22.50: "LAS SIETE MARAVILLAS DEL MUNDO". S.r. 15.30, 17.50, 20.10 y 22.30: Notic.

★ **GRAN REX. C'tes 857. 392-8000.** Refrigeración. Usted sentirá el calor de ésta pasión ardiendo en sus propias venas:

**EL CARTERO
LLAMA DOS VECES**

P.m.18. Con Jessica Lange y Jack Nicholson. Dir. Bob Raffelson. A las 13.10, 15.35, 18.5, 20.35 y 23.5. A las 13, 15.15, 17.45, 20.15 y 22.45: Notic. Sáb. trasn. 1.30. *Febrero 10, 11, 12 y 13:* Presentación en escena de RAFFAELLA CARRA. Su nuevo y espectacular show, a las 22. Loc. dde. $ 40.000. en vta. dde. el 1º de febrero.

★ **GRAND SPLENDID. Santa Fe 1860. 44-0808.** A las 14.15, 16.30, 18.45, 21, 23.15 y sáb. trasn. 1: "NADA". P.m.18. 16, 18.15, 20.30 y 22.45: Notic.

★ **GRAN VICTORIA. Av. de Mayo 882. 34-1493.** Cont. de 8 a 3: "Mimí, un amor prohibido"; "Virgo, Tauro y Capricornio"; "Buenas noticias". P.m.18.

★ **IDEAL. Suipacha 378. 35-3300.** A las 13.45, 15.35, 17.30, 19.25, 21.20, 23.15 y sáb. trasn. 1.15: "OJOS DETRAS DE LAS ESTRELLAS". P.m.14. 15.15, 17.10, 19.5, 21 y 22.55: Notic.

★ **IGUAZU. Lavalle 940. 393-9931.** A las 13, 15.10, 17.45, 20.20 y 22.55:

REGRESO SIN GLORIA

P.m.18. Con Jane Fonda y Jon Voight. A las 17.25, 20 y 22.35: Notic. sáb. trasn. 1.30.

★ **LARA. Av. de Mayo 1225. 38-6966.** Cont. 16.25 y 20.35: "Préstame tu mujer"; *14, 18 y* 22.15: "Apocalypse now". P.m.18. Sáb. trasn. Led Zeppelin en: La canción es la misma.

★ **LEOPOLDO LUGONES. Corrientes 1530. 46-8611.** A las 15, 18 y 21: "Nashville". Dir. Robert Altman. Con Keith Carradine y Karen Black. P.m.18. Pl.: $ 10.000. Lunes: Santa.

★ **LIBERTADOR. Ctes. 1334. 40-7443.** A las 13.30, 15.50, 18.15, 20.40 y 23.5:

LAS CUATRO ESTACIONES

P.m.18. *Con Alan Alda y Carol Burnett.* 13.20, 15.30, 17.50, 20.15 y 22.45: Notic. Sáb. trasn. 1.15.

★ **LOIRE. Corrientes 1524. 49-1900.** A las 13.40, 15.30, 17.20, 19.20, 21.20 y 23.20:

**TODO LO QUE USTED SIEMPRE
QUISO SABER SOBRE EL SEXO...
PERO TEMIA PREGUNTAR**

P.m.18. Un filme de Woody Allen. A las 15.10, 17, 19, 21 y 23: Notic. Sáb. trasn. 1.

★ **LORANGE. Ctes. 1372. 45-7386.** A las 13, 14.50, 16.50, 18.55, 21.5 y 23.15:

CONFESIONES VERDADERAS

P.m.18. Con Robert de Niro y Robert Duvall. A las 16.40, 18.45, 20.50 y 23: Notic. Sáb. trasn. 1.15.

★ **LORCA. *Corrientes* 1428. 40-5017.** A las 13.20, 15.20, 17.20, 19.20, 21.20 y 23.20:

EL DIRECTOR DE ORQUESTA

P.m.14. Otra gran obra del genial A. Wajda. A las 15, 17, 19, 21 y 23: Notic.

★ **LORENA. Corrientes 1551. 46-7501.** A las 13, 15.20, 17.45, 20.20 y 22.55:

REGRESO SIN GLORIA

P.m.18. Con Jane Fonda, Jon Voirght y Bruce Dern. A las 15.10, 17.35, 20.5 y 22.40: Notic. Sáb. trasn. 1.

★ **LOS ANGELES 1. Corrientes 1770. 40-3742.** A las 13.25, 15.20, 17.15, 19.10, 21.5 y 22.55:

POPEYE

S.r. Hablada en castellano. 13.15, 15.10, 17.5, 19, 20.55 y 22.45: Notic.

★ **LOS ANGELES 2. Corrientes 1770. 40-3742/45-2405.** A las 13.10, 14.45, 16.20, 17.55, 19.30, 21.10 y 22.45:

LA DAMA Y EL VAGABUNDO

S.r. Hablada en castellano. 13, 14.35, 16.10, 17.45, 19.20, 20.56 y 22.30: Notic.

★ **LOSUAR. Corrientes 1743. 40-6100.** A las 13, 14.55, 16.50, 19, 21.10 y 23.20:

EL CEREBRO

S.r. Con David Niven y Jean Paul Belmondo. A las 14.45, 16.40, 18.45, 20.55 y 23.5: Notic. Sáb. trasn. 1.15.

★ **LUXOR. Lavalle 669. 392-3893.** A las 13, 16.5, 19.10 y 22.15:

**EL MUNDO ESTA
LOCO, LOCO, LOCO**

S.r. Con Spencer Tracy y Mickey Rooney. A las 15.50, 18.55 y 22: Notic. Sáb. trasn. 1.30.

★ **MAXI 1. Carlos Pellegrini 657.** A las 13.50, 16.5, 18.20, 20.40 y 23: "EL LIBRO DE BUEN AMOR". P.m.18. 13.30, 15.45, 18, 20.20 y 22.40: Notic. Sáb. trasn. 1.

★ **MAXI 2. Carlos Pellegrini 657.** A las 14.10, 16.25, 18.40, 20.55 y 23.10: "VOLVER A ENAMORARNOS". P.m.18. 13.50, 16.5, 18.20, 20.35 y 22.50: Notic.

★ **METROPOLITAN 2. Corrientes 1343. 40-1064.** A las 14.5, 16.20, 18.35, 20.55, 23.15 y trasn. 1.15: "LOS DIOSES DEBEN ESTAR LOCOS". S.r. 15.55, 18.10, 20.30 y 22.50: Notic.

★ **MONUMENTAL. Lavalle 780. 393-8865.** A las 13, 14.55, 16.55, 18.55, 21 y 23.10:

CONFESIONES VERDADERAS

S.r. Con Robert de Niro y Robert Duvall. P.m.18. Sáb. trasn. 1.15.

★ **MULTICINE. Lavalle 750.** 5 películas con una sola entrada. Cont desde las 8. Sábados hasta las 3.30. Sábados y domingos desde las 13. P.m.18. "La noche viene movida"; "Un toque diferente"; "Fiebre"; "Mami"; "Crimen en el internado de señoritas".

★ **NORMANDIE. Lavalle 861. 392-1000.** A las 13.10, 15.40, 18.5, 20.40 y 23.10: "BLUFF" (LOS REYES DEL VERSO Y LA TRAMPA). P.m.18. 15.10, 17.35, 20.10 y 22.40: Notic. Sáb. trasn. 1.30.

★ ***OCEAN.* Lavalle 739. 392-1515.** A las 13, 15, 17, 19.5, 21.10 y 23.15: "OPERACION GANIMEDES". P.m.14. 14.35, 16.35, 18.40, 20.45 y 22.50: Notic. Sáb. trasn. 1.30.

★ **OPERA. Corrientes 860. 35-1335.** A las 13.5, 14.50, 16.55 y 19.10: "EL ULTIMO TIBURON" P.m.14, 13, 14.40, 16.25 y 18.35: Notic. "GRAND BALLET DE TAHITY" ver información en Cartelera de Teatros.

★ **PARAMOUNT. Lavalle 845. 392-9999.** A las 13.10, 15.15, 17.15, 19.15, 21.20 y 23.25:

EL ULTIMO TIBURON

P.m.14. Con James Franciscus y Vic Morrow. A las 14.45, 16.45, 18.45, 20.45 y 22.45: Notic. sáb. trasn. 1.30.

★ **PARIS. Lavalle 769. 392-2016.** Cont. 15, 19 y 23: "¿COMO VIENE LA MANO?"; 13.30, 17.30 y 21.25: "EL TRIANGULO DE LAS BERMUDAS"; 13.15, 17 y 21: Notic. P.m.18. Sáb. trasn. 1.15: ¿Cómo viene la mano?

★ **PLAZA. Corrientes 939. 392-7577.** A las 13.50, 16.10, 18.30, 20.50 y 23.15: "ADOLESCENTES DE FIESTA". P.m.14. 13.30, 15.50, 18.10, 20.30 y 22.55: Notic.

★ **PREMIER. Corrientes 1565. 46-2113.** A las 15, 17, 19, 21 y 23:

MAFALDA

S.r. La inolvidable creación de Quino llevada a la pantalla. A las 14.40, 16.40, 18.40, 20.40 y 22.40: Notic.

★ **PETIT PREMIER. Corrientes 1565. 46-2113.** A las 15, 17, 19, 21 y 23:

**ROCK
HASTA QUE SE PONGA EL SOL**

S.r. Con los mejores grupos de rock argentinos.

★ **REAL. Esmeralda 425. 392-3600.** A las 13.10, 15.5, 17, 18.50, 20.50 y 20.40: "LA MAGIA DE LOS PARCHIS". S.r. 14.50, 16.45, 18.35, 20.35 y 22.35: Notic.

★ **SALA UNO. B. Sur Mer. 88-9420.** A las 15.25, 17.50, 20.15 y 22.40: "FAMA"; 15, 17.30, 19.55 y 22.20: Notic. Sáb. trasn. 1. P.m.18.

★ **SANTA FE I. Santa Fe 1947. 44-8980.** A las 13, 15.20, 17.40, 20.20 Y 22.55:

REGRESO SIN GLORIA

P.m. *18. Con Jane Fonda, Jon Voight y* Bruce Dern. A las 20 y 22.35: Notic. Sáb. trasn. 1.15.

★ **SANTA FE II. Santa Fe 1947. 44-8980.** A las 13, 15, 17, 19, 21.10 y 23.15:

CONFESIONES VERDADERAS

P.m.18. Con Robert Duvall y Robert de Niro. A las 21 y 23.5: Notic. Sáb. trasn. 1.15.

★ **SARMIENTO. Lavalle 852. 392-3338.** A las 13, 15, 17, 19, 21 y 23.10: "CUERNOS A LA CREMA". P.m.18. 14.40, 16.40, 18.40, 20.40 y 22.45: Notic. Sáb. trasn. 1.15.

★ **SELECT LAVALLE. Lavalle 921. 35-0235.** Cont. A las 13.40, 17, 20.10 y 23.30: "MONSTRUOS DEL ABISMO"; 15.10, 18.30 y 21.50: "CARRIE". P.m.18. Sáb. trasn. 1.15: "Carrie".

★ **STUDIO. Santa Fe 2541. 821-5845.** Cont. 14.10, 16, 17.50, 19.40, 21.30 y 23.20: "LA ULTIMA LOCURA DE MEL BROOKS". S.r. 15.45, 17.35, 19.25, 21.15 y 23.5: Notic. sáb. trasn. 1.

★ **SUIPACHA. Suipacha 442. 392-1195.** A las 13.45, 15.40, 17.35, 19.30, 21.25, 23.20 y sáb. trasn. *1.10:* "VERANO DEL 42". P.m.18. 13.30, 15.25, 17.20, 19.15, 21.10 y 23.5: Notic. Refrig.

ALMAGRO

★ **BIOGRAFO UNO. Corrientes 4636.** Cont. 15.5, 17.35, 20.5 y 22.35: Notic. 15.20, 17.50, 20.20 y 22.50: Regreso sin gloria. P.m.18. Sáb. trasn. 1.10.

★ **CABALLITO. Víctor Martínez 52. 431-0052.** Cont. 15.30 y 19.5: Superpolicía nuclear; 17.20: Batalla más allá de las galaxias. S.r.

★ **PALACIO DEL CINE. Rivadavia 3636. 982-4818.** Cont. 14.50, 18.45 y 22.40: Adolescentes de fiesta; 16.40 y 20.35: *Manos de terciopelo*; 14.35, 18.30 y 22.35: Notic. P.m.14.

★ **ROCA. Rivadavia 3753. 812-1517.** Cont. 15, 18.30 y 22.5: Notic; 15.20, 18.50 y 22.25: Ojos detrás de las estrellas; 16.55 y 20.30: El búfalo blanco. P.m.14.

BELGRANO

★ **BELGRANO. Cabildo 2356. 784-5691.** Cont. 14.30, 16.40, 18.40, 21 y 23.10: Operación Ganímedes; 16.10, 18.20, 20.30 y 22.40: Notic. P.m.14.

★ **CABILDO. Av. Cabildo 2347. 784-3852.** Cont. 14.50, 16.50, 19.10 y 22.50: Notic. 15.10, 17.20, 19.40, 21.15, 23.10 y sáb. trasn. 1: El último tiburón. P.m.14.

★ **FANTASY. Cabildo 685. 771-0686.** Cont. 13.50, 15.20, 17 y 18.45: Notic. y "La dama y el vagabundo". S.r. 20.25 y 22.45: Sólo cuando me río. P.m.14. Sáb. trasn. 1.15: All that jazz.

★ ***G. PAZ.* Cabildo 2702. 781-1412.** Cont. 14.25, 16.30, 18.45, 20.55 y 23.10: La terraza; 16.15, 18.25, 20.35 y 22.50: Notic. P.m.18. Sáb. trasn. 1.15.

★ **G. SAVOY. Cabildo 2829. 781-6500.** Cont. 15.5, 17.40, 20.15 y 22.50: Regreso sin gloria; 14.45, 17.20, 19.55 y 22.30: Notic. P.m.18. Sáb. trasn. 1.15.

★ **LIDO. Av. Cabildo 3241.** Cont. 17.45: Notic. 16.10, 19.40 y 22.50: Mafalda; 14.30, 17.55 y 21.10: La discoteca del *amor*. S.r.

★ **MIGNON. Juramento 2433. 784-3899.** Cont. 14.15, 16, 18.20, 20.40 y 23: Adolescentes de fiesta; 17.50, 20.10 y 22.30: Notic. P.m.18. Sáb. trasn.

BOEDO

★ ***CUYO. Boedo 858. 97-6975.*** *Cont.* 14.10, 18.35 y 23 El cartero llama dos veces; 16.15 y 20.40: Infierno en el Bronx. P.m.18. Sáb. trasn.

★ **GRAN SAN JUAN. San Juan 3246. 97-4293.** Cont. 16, 19.30 y 22.40: Perversión macabra; 14.30, 17.40 y 21.10: Las colegialas quieren aprender. P.m.18.

★ **LOS ANDES. Boedo 777. 97-4233.** Cont. 15.40, 19.15 y 22.40: Popeye; 14, 17.20 y 20.50: Un viernes alocado. S.r.

★ **N. PALACE. San Juan 2461. 941-1723.** Cont. 14.30, 18.30 y 22.40: Regreso sin gloria; 16.40 y 20.50: Sociedad para el crimen. P.m.18. Sáb. trasn. Regreso sin gloria.

★ **NUEVO SELECT. San Juan 2540. 941-5908.** Cont. 16, 19.15 y 22.30: La magia de Los Parchís; 14.30, 17.45 y 21: Los superagentes contra todos. S.r.

COLEGIALES

★ **ARGOS. F. Lacroze 3455. 854-0673.** Cont. 16.10, 19.25 y 22.40: Ojos detrás de las estrellas; 14.40, 17.40 y 20.55: Orca, la ballena asesina; 19.10 y 22.25: Notic. P.m.14.

★ **ATALAYA. Córdoba 4633. 773-0700.** Cont. 15.50, 18.50 y 22.20: El último tiburón; 14.20, 17.30 y 20.40: Robó, huyó y lo pescaron. S.r. Sáb. trasn. Perversión macabra; Intimidades de una pareja virgen.

★ **RIALTO. Córdoba 4287. 86-8764.** Cont. 16.5, 19.25 y 22.40: Abierto día y noche; 14.40, 17.45 y 21: Hay que romper la rutina; 14.30, 19.15 y 22.30: Notic. Sáb. tras:. 0.30.

FLORES

★ **COLISEO. E. Bonorino 36. 631-6181.** Cont. 16.20, 19.40 y 23: Historia de una corrupción; 14.40, 18 y 21.20: Una pareja *muy especial; 19.30 y 22.50: Notic.* P.m.18. Sáb. trasn. 1: Historia de una corrupción.

★ **CONTINENTAL. Carabobo 945. 631-2218.** Cont. 16, 19.30 y 22.40: Perversión macabra; 14.30, 17.40 y 21.10: Intimidades de una pareja virgen. P.m.18. Sáb..trasn. Abierto día y noche; Los doctores las prefieren desnudas.

★ **FENIX. Rivadavia 7802. 612-8858.** Cont. 16.15, 19.35 y 23: El último tiburón; 14.30, 17.50 y 21.10: Que el diablo te perdone; 16, 19.20 y 22.40: Notic. P.m.14.

★ **FLORES. Rivadavia 6661. 631-3701.** Cont. 14.30, 16.30, 18.35, 20.45 y 22.55: Consigna: matar al testigo; 16.15, 18.20, 20.30 y 22.40: Notic. P.m.14. Sáb. trasn. 1.

★ **GRAND PRIX. Gaona 3263. 59-2551.** Cont. 15.20, 19.10 y 22.50: Solo cuando me río; 17.25 y 21.15: Castillos de hielo. P.m.14.

★ **GRAN RIVADAVIA. Rivadavia 8636. 69-1356.** Cont. 14.30, 18.25 y 22.30: *Juntos son dinamita; 16.20 y 20.20:* El ladrón de Bagdad. S.r. Sáb. trasn. 0.30.

★ **MORENO. Rivadavia 5050. 90-4303.** Cont. 16.15, 19.40 y 23.10: Cuernos a la crema; 14.30, 17.50 y 21.20: Las hermanas; 16, 19.30 y 23: Notic. P.m.18.

★ **PUEYRREDON. Av. Rivadavia 6871. 612-0389.** Cont. 15.25, 19, 22.40 y sáb. trasn. 0.50: Ojos detrás de las estrellas; 17.20 y 21: Orca, la ballena asesina. P.m.14.

★ **R. INDARTE. Rivera Indarte 44. 612-5500.** Cont. 15.30, 17.50, 20.15 y 22.40: El cartero llama dos veces; 15.15, 17.35, 20 y 22.20: Notic. P.m.18. Sáb. trasn. 1.

★ **SAN JOSE. Rivad. 7350. 611-5989.** Cont. desde las 14: Cuernos a la crema; El tambor; Notic. P.m.18.

★ **SAN MARTIN. Av. Rivadavia 7060. 612-5416.** Cont. desde las 13.30: Los cuatro del Ave María; Marco Polo. S.r. Sáb. trasn. 0.30.

LINIERS

★ **GRAN LINIERS. Avda. Gral. Paz 44.** Cont. 15.50, 19.20 y 22.45: Perversión macabra; 14.10, 17.30 y 21: Romance en la cama. P.m.18.

★ **GRAN ODEON. Montiel 160. 641-7673.** Cont. 14.40, 18.45 y 22.40: Cuernos a la crema; 16.30 y 20.30: Niña de día, mujer de noche. P.m.18.

★ **MARTIN FIERRO. Avda. Gral. Paz 47.** Cont. 14, 18.10 y 22.20: El mundo está loco, loco, loco; 16.30 y 20.40: La venganza de la pantera rosa. S.r.

MATADEROS

★ **ALBERDI. Juan B. Alberdi 6169. 68-0496.** Cont. 15.50, 19.15 y 22.35: La magia de Los Parchís; 14, 17.30 y 20.50: Los superagentes no se rompen. S.r.

★ **EL PLATA. J. B. Alberdi 5751. 68-1118.** Cont. 15.30, 19.5 y 22.40: La terraza; 14, 17.20 y 21: Langosta para el desayuno. P.m.18.

★ **GRAN LUGANO. Murguiondo 4062. 601-3457.** Cont. 14.45, 18.30 y 22: El último tiburón; 16.30 y 20.10: 5 locos en el supermercado. S.r.

ONCE

★ **LORIA. Rivadavia 3058. 87-1436.** Cont. 16.10, 19.35 y 23: Socorro, me persigue una virgen; 14.20, 17.45 y 21.10: A mi marido hay que enseñarle. P.m.18.

★ **MAJESTIC. Pueyrredón 230. 87-9636.** Cont. 16.5, 19.35 y 23.20: Cuernos a la crema; 14.10, 17.40 y 21.25: Africa adiós. P.m.18. Sáb. trasn. 1.25.

PALERMO

★ **G. NORTE. Santa Fe 3730. 72-8468.** Cont. 14.40, 16.45, 18.50, 21 y 23.5: Adolescentes de fiesta; 14.30, 16.35, 18.40, 20.45 y 22.55: Notic. P.m.14.

★ **N. ROSEDAL. Serrano 2454. 774-3101.** Cont. 14.55, 19 y 22.50: Operación Ganímedes; 16.40 y 20.40: Adiós al amigo. P.m.14.

VILLA DEVOTO

★ **ACONCAGUA. Av. Gral. Mosconi 3260. 571-5208.** Cont. 14.30, 17.50 y 21.10: Los superagentes contra todos; 16.10, 19.30 y 22.40: La magia de Los Parchís. S.r.

★ **EUROCINE. Nueva York 3336. 50-1443.** Cont. 16.15, 19.30 y 22.50: Cuernos a la crema; 14.30, 17.50 y 21: Historia de un amor prohibido. P.m.18. Sáb. trasn. 0.50.

★ **PARQUE. Cuenca 3250. 50-4448.** Cont. 16.10, 19.20 y 22.30: Popeye; 14.30, 17.45 y 21: Mi amigo el dragón. S.r.

VILLA URQUIZA

★ **25 DE MAYO. Triunvirato 4438. 51-1859.** Cont. 15.30, 19.5 y 22.40: La terraza; 14, 17.20 y 21: Langosta para el desayuno. P.m.18.

★ **GRAN URQUIZA. Bauness 2506. 51-2135.** Cont. 16.10, 19.30 y 22.50: Perversión macabra; 14.30, 17.50 y 21.10: Romance en la cama. P.m.18. Sáb. trasn. Psicópata; Con mi mujer no puedo.

GRAN BUENOS AIRES

★ **AVELLANEDA. Colonial.** Las colegialas quieren aprender; Ojo con la viuda; El dragón sangriento. P.m.18.
—**Gral. Roca.** 36 asesinos chinos; El poder de las *tinieblas*; Las garras del dragón. P.m.14.
—**Maipú.** El cartero llama dos veces; Infierno en el Bronx. P.m.18.
—**Mitre.** Operación sexo; Las sobrinas. P.m.18.
—**San Martín.** El último tiburón; El búfalo blanco. P.m.14.

★ **BELLA VISTA. Gran Pacífico.** La terraza; Langosta para el desayuno. P.m.14.

★ **BOULOGNE. Super.** 7 mujeres peligrosas; Perversión macabra. P.m.18.

★ **CIUDADELA. Nvo. Ciudadela.** Mujeres desesperadas; Las horas desnudas; La calle de las muñecas. P.m.18.

★ **JOSE C. PAZ. Paz.** La magia de Los Parchís; Los superagentes contra todos. S.r.

★ **LOMAS DE ZAMORA. Avenida.** Los cazadores del arca perdida; La conquista de la Tierra. S.r.
—**Español.** El último tiburón; Terror ciego. P.m.14.
—**Gran Lomas.** Operación sexo; Las *sobrinas*. P.m.18.

★ **QUILMES. Cervantes.** El último tiburón; Mansión embrujada. P.m.14.
—**Moderno.** Operación sexo; Y después los perros. *P.m.18.*

★ **RAMOS MEJIA. Gran Belgrano.** Papillón; Locos de remate. P.m.14.
—**San Martín.** Historia de una corrupción; El sol desnudo. P.m.14.

★ **SAN ANTONIO DE PADUA. Gran Sarmiento.** El exorcista; Las adolescentes. P.m.18.

★ **SAN MARTIN. Ateneo.** Operación sexo; Y después los perros. P.m.18.
—**Gran Plaza.** El último tiburón; Terror ciego. P.m.14.

★ **SAN MIGUEL. Mayo.** Cuernos a la crema; Historia de una amor prohibido. P.m.18.
—**San Miguel.** El último tiburón; Mansión embrujada. P.m.14.

CRONICA, Edición de la Tarde. Registro de la Propiedad Intelectual Nº 25.414. Director: Ricardo Gangeme.
Redacción, Administración y Publicidad: Azopardo y Garay. Teléfonos: 361-1001/1051/1101.

VOLCO UN OMNIBUS

Dos Víctimas Fatales y 20 con Lesiones

Camet: Un Muerto y 3 Heridos en Choque

MAR DEL PLATA, 31 (De nuestro corresponsal).— Una persona muerta y tres heridos de consideración fue el trágico saldo que dejó en la madrugada de la víspera, un choque automovilístico en la ruta 11 en proximidades de Camet.

El hecho se produjo en circunstancias en que un Renault 12, colisionó contra un Rambler por causas que se desconocen, frente a las instalaciones del Parque Camet, cercano a esta ciudad.

En el primero de los rodados viajaban Rubén Fernando Soraides de 20 años; Analía Malara de la misma edad y Mónica Alejandra La Natti, también de 20 años, oriunda de Mendoza.

En el Rambler se trasladaban Héctor Enríquez, de 50 años a quien acompañaba Marcelo Barrionuevo, cuyos datos personales se desconocen.

A raíz del fuerte impacto, el Renault prácticamente quedó destruido y con serias lesiones sus ocupantes, que debieron ser trasladados a una clínica de esta ciudad, donde poco después fallecía la joven La Natti. El resto de los heridos quedaron internados con distintos pronósticos.

Intervino personal policial de la subcomisaría de Caisamar.

RESISTENCIA, 31 (De nuestro corresponsal).— El espectacular vuelco de un ómnibus de la empresa de transporte TATA, en el trayecto que une la Capital Federal con la localidad chaqueña de Presidencia Roque Sáenz Peña, causó la muerte intantánea de dos personas (una de ellas, mujer todavía no identificada) y una veintena de heridos, uno de los mismos en estado de máxima gravedad.

El terrible accidente ocurrió en jurisdicción de General Pinedo, a unos 300 kilómetros de aquí, cuando el ómnibus de TATA se disponía a cruzar la Ruta Nacional número 94. Tras "morder" la banquina del camino, el vehículo volcó y a raíz de ello perdieron la vida el chofer, Zoilo Miranda y una mujer de 24 años, todavía sin identificar.

Entre los heridos, que suman unas 20 personas, aproximadamente, hay uno en grave estado, internado en el hospital central de Resistencia. Se trata de una persona de apellido Lezcano, y si bien aún no se conocen partes médicos, por los testimonios de otros pasajeros se sabe que las heridas recibidas son de suma gravedad. Otros heridos fueron conducidos al hospital de Charata, donde se confirmó que evolucionan satisfactoriamente.

Si bien oficialmente no hay información acerca de cómo ocurrió el vuelco del vehículo, que transportaba a 40 personas, los testimonios de algunos pasajeros permiten suponer que la "mordedura" de la banquina fue la causa del accidente.

● DESPERFECTO FATAL

SAN MIGUEL DE TUCUMAN, 31 (De nuestro corresponsal).— Dos personas —padre e hijo— murieron al ser embestidos por un camión mientras se encontraban reparando su vehículo a 500 metros de la curva del puente del río Salí, sobre la ruta 305. Las víctimas fatales son Eldo Andrade de 59 años y su hijo Aldo Hugo, de 37, quienes viajaban junto a otras dos personas cuyas identidades no han trascendido, en una camioneta marca Chevrolet. Al notar un desperfecto en el motor, decidieron detener la marcha para repararlo. Así fue como Andrade y su hijo se pusieron a trabajar en el vehículo estacionado sin la correspondiente baliza, lo que provocó que los embistiera un camión Mercedes Benz conducido por Guillermo Dilascio, de 24 años, quien al no advertir la presencia de la camioneta estacionada la arrastró 500 metros antes de detener su marcha.

Providencialmente, las otras dos personas que se hallaban junto al vehículo embestido, resultaron ilesas.

● MUJER MUERTA

PARANA, 31 (De nuestro corresponsal).— Una mujer identificada como Havdée María Schmit, casada, de 37 años, murió en forma instantánea al volcar el vehículo en que viajaba, cerca del límite de esta provincia con Corrientes.

Violenta Colisión en la Ruta Trágica

LA PLATA, 31 (De nuestro corresponsal).— Cinco heridos, dos de ellos de extrema gravedad, fue el saldo de una violenta colisión registrada esta mañana entre dos automóviles en la Ruta Nacional Número 2 a la altura del kilómetro 213, en jurisdicción de Dolores.

Por causas aún no establecidas, a las 7 de la mañana chocaron frontalmente dos Renault 12. Uno de ellos iba guiado por Angel Guillermo Pérez, de 31 años, domiciliado en la Capital Federal en tanto que el otro estaba a cargo de José Luis Gianoni, de 32, junto con quien viajaban su esposa Beatriz Tomasi, de 31 y sus hijas Soledad y Carolina.

A raíz del fuerte impacto, Gianoni y su esposa resultaron con heridas de extrema gravedad, en tanto que el resto de los ocupantes de ambos automóviles recibieron heridas menores aunque debieron quedar internados en el Hospital de Dolores bajo observación.

Como sucede todos los años, la fatídica Ruta 2 que transporta a buena parte del turismo que viaja de Buenos Aires a "La Feliz", en esta temporada se vuelve a repetir la andanada de accidentes y accidentados. El día de hoy incrementa su peligrosidad porque termina enero y se produce el gran recambio de turistas que ocuparán todos los carriles de ida y vuelta.

EL PAIS SE ESTA MOVILIZANDO

Hoy-Gran Show de Veraneantes-Hoy

MAR DEL PLATA, 31 (De nuestro corresponsal). — En estos momentos el trasvasamiento turístico está en pleno apogeo, y ambos carriles de la Ruta Nacional número 2, son una interminable hilera de automóviles que van y llegan a la ciudad.

El éxodo se fue escalonando a lo largo del fin de semana, a partir del viernes a la noche cuando los turistas precavidos y enemigos de las aglomeraciones, liaron sus petates y emprendieron el regreso. El sábado, las partidas adquirieron características de estampida, y hoy al mediodía ya es difícil encontrar un calificativo para describir la situación.

Y aún hay que esperar a mañana, cuando los veraneantes remolones se decidan a abandonar La Feliz sumándose al importante contingente de los turistas de fin de semana, esos esforzados personajes que van y vienen con persistencia y estoicismo.

Pero los que llegan son tantos como los que se van, y las playas y calles siguen mostrando el mismo aspecto rumoroso al que nos ha acostumbrado el mes de enero.

● CIFRAS ELOCUENTES

Pero como no bastan las apreciaciones subjetivas, ahí están las cifras estadísticas que demuestran que desde el 26 de diciembre del año pasado y hasta el 28 de enero del corriente, 1.136.902 turistas recalaron en estas playas, alentando las perspectivas de que al finalizar la temporada se alcancen los dos millones de personas.

Por lo pronto, febrero "pinta" tan bien como enero. Hoy, en plena estampida, los principales hoteles solo podían ofrecer un 25 % de su capacidad de alojamiento, y departamentos y casas estaban comprometidos en un 70 % hasta fines del mes próximo.

Es claro y evidente que Mar del Plata ha tenido en esta primera mitad del verano, una afluencia de visitantes excepcional, superando en un amplio porcentaje a las temporadas anteriores.

Las estadísticas son concretas. El cálculo de las autoridades de la Secretaría Municipal de Turismo reveló que el promedio diario de visitantes ingresados, redondeó las 30.000 personas, con picos de más de 40.000 en los fines de semana.

Otro índice que reafirma esas cifras se ha obtenido en el sector de la hotelería y el transporte. La hotelería, salvo pequeños establecimientos alejados del "ruido", mantuvo un nivel de constante ocupación. Resultaron normales los carteles de "no hay alojamiento", pese a que las tarifas por personas en hoteles de tercera categoría, oscilaron entre los 150.000 y los 200.000 pesos diarios. Un testimonio más fue que en muchos hoteles se prefirió optar por la habitación doble, desapareciendo casi la ocupación para una sola persona.

En materia de transporte, fue prácticamente imposible obtener pasajes sin la debida antelación, y esto fue válido para ómnibus, trenes y aviones.

El subsecretario municipal de Turismo, Miguel Tettamanti, confirmó que "las cifras de enero quebraron todos los pronósticos".

"Conseguir alojamiento para febrero, será un verdadero milagro; y no solo alojamiento, sino pasajes de ida y vuelta", pronosticó el funcionario.

Por lo pronto, entre la noche de la víspera y el mediodía de hoy, ingresaron nada menos que 20.240 viajeros, solo por las Rutas 2 y 11, haciendo prever que se batirá el record de llegadas en 24 horas.

El punto de partida de las tan esperadas vacaciones. Ya en el interior del tren, los pasajeros acomodan los equipajes. De ahora en más es tiempo para el descanso y diversión. Las playas esperan a los que eligieron febrero.

Impresionante movimiento se registró desde muy temprano en la estación Constitución. Miles de turistas abordaron los servicios diarios y especiales hacia Mar del Plata. Lo propio ocurrió desde "La Feliz" con los que retornaban.

MARCHA LENTA, PERO ORDENADA

MAR DEL PLATA, 31 (De nuestro corresponsal).— CRONICA tuvo hoy la oportunidad de sobrevolar en helicóptero un extenso tramo de la Ruta Nacional N° 2 y apreciar la forma ordenada en que se desenvuelve el tránsito a y desde Mar del Plata.

Acompañando a funcionarios policiales adscriptos al "Operativo Sol", este corresponsal comprobó que la circulación se hace pesada en los kilómetros inmediatos al puesto caminero de Camet.

Las disposiciones vigentes vedan este fin de semana el tránsito de camiones y vehículos pesados, con la obvia excepción de ómnibus de pasajeros.

Por otra parte, en el control de Camet se lleva a cabo una meticulosa revisación de las condiciones de los automóviles.

SEGURIDAD PARA VERANEANTES

MAR DEL PLATA, 31 (De nuestro corresponsal). — El operativo de seguridad en las playas, dependiente de la Secretaría de Turismo local, reiteró las normas de prevención de accidentes a todos los bañistas y concurrentes a las playas.

Entre las normas fijadas se establece que en casos de accidente se aconseja no movilizar a la víctima a no ser que su vida peligre en demasía.

Al emprender el viaje de retorno o hacia otras playas o lugares del país, deberán evitarse el consumo de comidas y de bebidas alcohólicas en cantidad, recomienda también.

Por último se hace notar que los automovilistas deben tratar de no realizar maniobras bruscas en la ruta ya que éstas pueden provocar serios accidentes personales y a otros automovilistas.

TIEMPO

MAXIMA: a las 13 horas

31°2

MINIMA: 20°3 a las 6.30 hs. Presión 1009.2 mil. Humedad: 57%. Visibilidad 12 Kms. Nublándose parcialmente. Caluroso y húmedo con una máxima estimada en 34°. Vientos leves del NE.